

		Numer rejestru	18046
Temat:			
Program ochrony środowiska dla Gminy Dąbrowa Chełmińska na lata 2018-2021 z perspektywą do 2025 roku			
			
Nazwa i adres zamawiającego		Gmina Dąbrowa Chełmińska ul. Bydgoska 21 86-070 Dąbrowa Chełmińska	
Nazwa i adres jednostki autorskiej			
		Zakład Sozotechniki Sp. z o.o. ul. Bernardyńska 3 85-029 Bydgoszcz Tel. +48/52/3729161 Faks +48/52/3406285 www.sozo.com.pl	
Imię i nazwisko		Data	Podpis
inż. Stanisław Kryszewski <small>Biegły Wojewody Kujawsko – Pomorskiego w zakresie ocen oddziaływania na środowisko nr 0030</small>		27.09.2018	
mgr inż. Waldemar Woźniak <small>Projektant z zakresu ochrony środowiska</small>		27.09.2018	
BYDGOSZCZ WRZESIEŃ 2018 r.			



bez pisemnej zgody Zakładu Sozotechniki.





Spis treści

Wykaz skrótów

1	WSTĘP	4
1.1	PODSTAWA PRAWNA	4
1.2	PRZEDMIOT I ZAKRES OPRACOWANIA	4
1.3	ZGODNOŚĆ PROGRAMU Z DOKUMENTAMI STRATEGICZNYMI	5
1.4	MATERIAŁY WYKORZYSTANE DO OPRACOWANIA	14
2	STRESZCZENIE	15
3	OGÓLNA CHARAKTERYSTYKA GMINY DĄBROWA CHEŁMIŃSKA	19
4	OCENA STANU ŚRODOWISKA – DIAGNOZA	24
4.1	JAKOŚĆ POWIETRZA I OCHRONA KLIMATU	24
4.1.1	<i>Klimat</i>	24
4.1.2	<i>Powietrze atmosferyczne</i>	25
4.1.3	<i>Emisja gazów cieplarnianych</i>	29
4.2	ZAGROŻENIA HAŁASEM	32
4.3	POLA ELEKTROMAGNETYCZNE	32
4.4	GOSPODAROWANIE WODAMI	33
4.5	GOSPODARKA WODNO-ŚCIEKOWA	39
4.6	ZASOBY GEOLOGICZNE	44
4.7	GLEBY	48
4.8	GOSPODAROWANIE ODPADAMI I ZAPOBIEGANIE POWSTAWANIU ODPADÓW	48
4.8.1	<i>Odpady komunalne</i>	48
4.8.2	<i>Odpady przemysłowe</i>	54
4.9	ZASOBY PRZYRODNICZE	55
4.9.1	<i>Formy ochrony przyrody</i>	55
4.9.2	<i>Korytarze ekologiczne</i>	67
4.9.3	<i>Lasy i parki</i>	69
4.9.4	<i>Zabytki</i>	70
4.9.5	<i>Działania dotyczące ochrony przyrody i krajobrazu oraz skutki braku działań</i>	75
4.10	ZAGROŻENIA POWAŻNYMI AWARIAMI	76
4.11	ŚWIADOMOŚĆ EKOLOGICZNA MIESZKAŃCÓW, EDUKACJA EKOLOGICZNA, UDZIAŁ SPOŁECZEŃSTWA	76
4.12	ADAPTACJA DO ZMIAN KLIMATU	77
5	ANALIZA SWOT	79
6	CELE, KIERUNKI I ZADANIA	83
6.1	JAKOŚĆ POWIETRZA I OCHRONA KLIMATU	85
6.2	ZAGROŻENIA HAŁASEM (W TYM KOMUNIKACJA)	89
6.3	POLA ELEKTROMAGNETYCZNE	90
6.4	GOSPODAROWANIE WODAMI	91
6.5	GOSPODARKA WODNO-ŚCIEKOWA	92
6.6	ZASOBY GEOLOGICZNE	93
6.7	GLEBY	93
6.8	GOSPODARKA ODPADAMI I ZAPOBIEGANIE POWSTAWANIU ODPADÓW	94
6.9	ZASOBY PRZYRODNICZE	95



6.10	ŚWIADOMOŚĆ EKOLOGICZNA MIESZKAŃCÓW, EDUKACJA EKOLOGICZNA, UDZIAŁ SPOŁECZEŃSTWA	96
6.11	ZAGROŻENIE POWAŻNYMI AWARIAMI	97
6.12	MONITORING	98
7	SYSTEM REALIZACJI PROGRAMU OCHRONY ŚRODOWISKA	99
7.1	ZARZĄDZANIE WDRAŻANIEM PROGRAMU	99
7.2	MONITORING	99
	SPIS TABEL, RYSUNKÓW	103

WYKAZ SKRÓTÓW

BEiŚ	Strategia Bezpieczeństwo Energetyczne i Środowisko – perspektywa do 2020 r.
Gmina, gmina Dąbrowa Chełmińska	Gmina Dąbrowa Chełmińska
NFOSiGW	Narodowy Fundusz Ochrony Środowiska i Gospodarki Wodnej
KPEC	Kujawskie Przedsiębiorstwo Energetyki Ciepłej Sp. z o.o.
PONE	Program Ograniczania Niskiej Emisji
POŚ, Program	Program ochrony środowiska dla Gminy Dąbrowa Chełmińska na lata 2018-2021 z perspektywą do 2025 roku
OZE	Odnawialne Źródła Energii
POIIŚ	Program Operacyjny Infrastruktura i Środowisko
POP	Program Ochrony Powietrza
RPO W K-P na lata 2014-2020	Regionalny Program Operacyjny Województwa Kujawsko-Pomorskiego na lata 2014-2020
Strategia	Strategia Rozwoju Gminy Dąbrowa Chełmińska na lata 2014 - 2023
WIOŚ	Wojewódzki Inspektor Ochrony Środowiska
WFOSiGW	Wojewódzki Fundusz Ochrony Środowiska i Gospodarki Wodnej



1 Wstęp

1.1 Podstawa prawna

Art. 17 ustawy z dnia 27 kwietnia 2001 r. *Prawo ochrony środowiska* (t.j. Dz. U. 2017 poz. 519, z późn. zm.) nakłada na wszystkie szczeble administracji samorządowej obowiązek opracowania programów ochrony środowiska. Ustawa z dnia 11 lipca 2014 r. *o zmianie ustawy – Prawo ochrony środowiska oraz niektórych innych ustaw* (Dz. U. 2014 poz. 1101) zmieniła zasady sporządzania programów ochrony środowiska. Polityka ekologiczna państwa, na której opierały się dotychczasowe programy, przestała być wiążąca, a nowe programy ochrony środowiska od tej pory realizują cele zawarte w strategiach, programach i dokumentach programowych, o których mowa w ustawie z dnia 6 grudnia 2006 r. *o zasadach prowadzenia polityki rozwoju* (t.j. Dz. U. 2017 poz. 1376).

Jednocześnie, zgodnie z art. 14 ust. 1 ustawy *o zmianie ustawy – Prawo ochrony środowiska oraz niektórych innych ustaw*, programy ochrony środowiska uchwalone w celu realizacji Polityki ekologicznej państwa na lata 2009 - 2012 z perspektywą do roku 2016, przed dniem wejścia w życie ustawy, zachowały ważność na czas, na jaki zostały uchwalone, jednak nie dłużej niż do dnia 31 grudnia 2016 r. Gmina posiada opracowany „Program ochrony środowiska dla Gminy Dąbrowa Chełmińska wraz z Planem gospodarki odpadami na lata 2004-2007 z perspektywą na lata 2008-2011”, który uwzględnia cele zawarte w strategiach, programach i dokumentach, o których mowa w ustawie z dnia 6 grudnia 2006 r. *o zasadach prowadzenia polityki rozwoju* (t.j. Dz. U. 2017. poz. 1376).

Niniejszy dokument jest programem ochrony środowiska dla Gminy Dąbrowa Chełmińska opracowanym na nowych zasadach.

1.2 Przedmiot i zakres opracowania



Ustawa *Prawo ochrony środowiska*, tj. art. 17 ust. 1, mówi, iż programy ochrony środowiska sporządzane są w celu realizacji polityki ochrony środowiska, zbieżnej z założeniami najważniejszych dokumentów strategicznych i programowych. Natomiast Polityka ochrony środowiska prowadzona jest na podstawie strategii rozwoju, programów i dokumentów programowych, o których mowa w ustawie z dnia 6 grudnia 2006 r. *o zasadach prowadzenia polityki rozwoju*. W ramach nowego systemu dokumentów strategicznych jako priorytetowy dokument dla obszarów środowisko i gospodarka wodna, została wskazana Strategia Bezpieczeństwo Energetyczne i Środowisko – perspektywa do 2020 r. (dalej: BEiŚ).

Zakres „Programu Ochrony Środowiska dla Gminy Dąbrowa Chełmińska na lata 2018 - 2021 z perspektywą do roku 2025 (POŚ) wyznaczono na podstawie Strategii BEiŚ, która wyznacza 3 cele:

Cel 1. Zrównoważone gospodarowanie zasobami środowiska,

Cel 2. Zapewnienie gospodarce krajowej bezpiecznego i konkurencyjnego zaopatrzenia w energię,

Cel 3. Poprawa stanu środowiska.

Cel 2 Zapewnienie gospodarce krajowej bezpiecznego i konkurencyjnego zaopatrzenia w energię jako kierunki interwencji wymienia m.in. wzrost znaczenia rozproszonych, odnawialnych źródeł energii i rozwój systemu zaopatrywania nowej generacji pojazdów wykorzystujących paliwa alternatywne, czyli działania wpływające na poprawę jakości środowiska. Wskazane w Strategii BEiŚ kierunki i działania związane z energetyką ujęto w POŚ tj. emisja do powietrza, odnawialne źródła energii (OZE).

Zakres tematyczny Programu jest zgodny z wytycznymi do opracowania wojewódzkich, powiatowych i gminnych programów ochrony środowiska, Ministerstwo Środowiska, Warszawa, Wrzesień 2015:

- jakość powietrza i ochrona klimatu,
- zagrożenie hałasem,
- pola elektromagnetyczne,
- gospodarowanie wodami (w tym jakość wód powierzchniowych i podziemnych oraz gospodarka wodno-ściekowa),
- powierzchnia ziemi (w tym gleby i zasoby geologiczne),





- gospodarowanie odpadami komunalnymi i przemysłowymi,
- zasoby przyrodnicze,
- zagrożenia poważnymi awariami,
- świadomość ekologiczna mieszkańców, partycypacja społeczna, edukacja ekologiczna,
- adaptacja do zmian klimatu.

W powyższych obszarach dokonano diagnozy obecnej sytuacji, określono główne źródła i rodzaje zagrożeń, wskazano na pozytywne elementy, które są konsekwencją realizacji wcześniejszych programów ochrony środowiska oraz określono zagrożenia i bariery dla realizacji zaplanowanych działań. Podjęto także próbę określenia trendów zmian, zwłaszcza negatywnych, których istnienie może być wskazówką dla określenia celów i kierunków działań w nadchodzących latach. Na jej podstawie określono cele, kierunki interwencji i zadania. Wynikają one przede wszystkim ze zidentyfikowanych zagrożeń i problemów, ale także z obowiązujących dokumentów o charakterze strategicznym oraz aktów prawa miejscowego, krajowego, wspólnotowego oraz międzynarodowego (ratyfikowanych umów dotyczących ochrony środowiska i zrównoważonego rozwoju).

Zadaniem programu ochrony środowiska jest realizowanie polityki ochrony środowiska.

1.3 Zgodność Programu z dokumentami strategicznymi

Realizacja celów POŚ jest uzależniona od kilku czynników, przede wszystkim możliwości ich sfinansowania oraz zgodności planowanych kierunków oraz zadań z celami i działaniami proponowanymi przez inne dokumenty strategiczne. Cele POŚ są spójne i wdrażają postanowienia podstawowych, krajowych dokumentów strategicznych, jak również na poziomie wojewódzkim i powiatowym.

Poniżej wskazano główne cele i kierunki dokumentów strategicznych na poziomie krajowym. Jednocześnie przeanalizowano zgodność kierunków i celów określonych w dokumentach strategicznych z kierunkami i celami niniejszego POŚ. Obszary przedstawione w poniższym zestawieniu, które bezpośrednio łączą się z zadaniami POŚ, zostały pogrubione.

Długookresowa Strategia Rozwoju Kraju. Polska 2030. Trzecia Fala Nowoczesności

- 1. Cel 7 – Zapewnienie bezpieczeństwa energetycznego oraz ochrona i poprawa stanu środowiska**
 - I. Kierunek interwencji – **Modernizacja infrastruktury i bezpieczeństwo energetyczne,**
 - II. Kierunek interwencji – **Modernizacja sieci elektroenergetycznych i ciepłowniczych,**
 - III. Kierunek interwencji – Realizacja programu inteligentnych sieci w elektroenergetyce,
 - IV. Kierunek interwencji – Wzmocnienie roli odbiorców finalnych w zarządzaniu zużyciem energii,
 - V. Kierunek interwencji – Stworzenie zachęt przyspieszających rozwój zielonej gospodarki,
 - VI. Kierunek interwencji – Zwiększenie poziomu ochrony środowiska,
- 2. Cel 8 – Wzmocnienie mechanizmów terytorialnego równoważenia rozwoju dla rozwijania i pełnego wykorzystania potencjałów regionalnych**
 - I. Kierunek interwencji – **Rewitalizacja obszarów problemowych w miastach,**
 - II. Kierunek interwencji – Stworzenie warunków sprzyjających tworzeniu pozarolniczych miejsc pracy na wsi i zwiększaniu mobilności zawodowej na linii obszary wiejskie – miasta,
 - III. Kierunek interwencji – Zrównoważony wzrost produktywności i konkurencyjności sektora rolno-spożywczego zapewniający bezpieczeństwo żywnościowe oraz stymulujący wzrost pozarolniczego zatrudnienia i przedsiębiorczości na obszarach wiejskich,
 - IV. Kierunek interwencji – Wprowadzenie rozwiązań prawno-organizacyjnych stymulujących rozwój miast,
- 3. Cel 9 – Zwiększenie dostępności terytorialnej Polski**
 - I. Kierunek interwencji – **Udrożnienie obszarów miejskich i metropolitalnych poprzez utworzenie zrównoważonego, spójnego i przyjaznego użytkownikom systemu transportowego.**

Strategia Rozwoju Kraju 2020

- 1. Obszar strategiczny I. Sprawne i efektywne państwo**
 - I. Cel I.1. Przejście od administrowania do zarządzania rozwojem
 - a) Priorytetowy kierunek interwencji I.1.5. Zapewnienie ładu przestrzennego,
 - II. Cel I.3. Wzmocnienie warunków sprzyjających realizacji indywidualnych potrzeb i aktywności obywatela



- a) Priorytetowy kierunek interwencji I.3.3. Zwiększenie bezpieczeństwa obywatela,
2. Obszar strategiczny II. Konkurencyjna gospodarka
 - I. Cel II.2. Wzrost wydajności gospodarki
 - a) Priorytetowy kierunek interwencji II.2.3. Zwiększenie konkurencyjności i modernizacja sektora rolno-spożywczego,
 - II. Cel II.5. Zwiększenie wykorzystania technologii cyfrowych
 - a) Priorytetowy kierunek interwencji II.5.2. Upowszechnienie wykorzystania technologii cyfrowych,
 - III. Cel II.6. **Bezpieczeństwo energetyczne i środowisko**
 - a) Priorytetowy kierunek interwencji II.6.1. **Racjonalne gospodarowanie zasobami,**
 - b) Priorytetowy kierunek interwencji II.6.2. **Poprawa efektywności energetycznej,**
 - c) Priorytetowy kierunek interwencji II.6.3. **Zwiększenie dywersyfikacji dostaw paliw i energii,**
 - d) Priorytetowy kierunek interwencji II.6.4. **Poprawa stanu środowiska,**
 - e) Priorytetowy kierunek interwencji II.6.5. **Adaptacja do zmian klimatu,**
 - IV. Cel II.7. **Zwiększenie efektywności transportu**
 - a) Priorytetowy kierunek interwencji II.7.1. **Zwiększenie efektywności zarządzania w sektorze transportowym,**
 - b) Priorytetowy kierunek interwencji II.7.2. **Modernizacja i rozbudowa połączeń transportowych,**
 - c) Priorytetowy kierunek interwencji II.7.3. **Udrożnienie obszarów miejskich,**
3. Obszar strategiczny III. Spójność społeczna i terytorialna
 - I. Cel III.2. **Zapewnienie dostępu i określonych standardów usług publicznych,**
 - a) Priorytetowy kierunek interwencji III.2.1. **Podnoszenie jakości i dostępności usług publicznych,**
 - II. Cel III.3. **Wzmocnienie mechanizmów terytorialnego równoważenia rozwoju oraz integracja przestrzenna dla rozwijania i pełnego wykorzystania potencjałów regionalnych,**
 - a) Priorytetowy kierunek interwencji III.3.1. Tworzenie warunków instytucjonalnych, prawnych i finansowych dla realizacji działań rozwojowych w regionach,
 - b) Priorytetowy kierunek interwencji III.3.2. Wzmacnianie ośrodków wojewódzkich,
 - c) Priorytetowy kierunek interwencji III.3.3. Tworzenie warunków dla rozwoju ośrodków regionalnych, subregionalnych i lokalnych oraz wzmacniania potencjału obszarów wiejskich,
 - d) Priorytetowy kierunek interwencji III.3.4. **Zwiększenie spójności terytorialnej.**

Strategia „Bezpieczeństwo Energetyczne i Środowisko”

1. Cel 1. **Zrównoważone gospodarowanie zasobami środowiska**
 - I. Kierunek interwencji 1.1. **Racjonalne i efektywne gospodarowanie zasobami kopalin,**
 - II. Kierunek interwencji 1.2. **Gospodarowanie wodami dla ochrony przed powodzią, suszą i deficytem wody,**
 - III. Kierunek interwencji 1.3. **Zachowanie bogactwa różnorodności biologicznej, w tym wielofunkcyjna gospodarka leśna,**
 - IV. Kierunek interwencji 1.4. Uporządkowanie zarządzania przestrzenią,
2. Cel 2. **Zapewnienie gospodarce krajowej bezpiecznego i konkurencyjnego zaopatrzenia w energię**
 - I. Kierunek interwencji 2.1. Lepsze wykorzystanie krajowych zasobów energii,
 - II. Kierunek interwencji 2.2. **Poprawa efektywności energetycznej,**
 - III. Kierunek interwencji 2.6. **Wzrost znaczenia rozproszonych, odnawialnych źródeł energii,**
 - IV. Kierunek interwencji 2.7. Rozwój energetyczny obszarów podmiejskich i wiejskich,
 - V. Kierunek interwencji 2.8. Rozwój systemu zaopatrywania nowej generacji pojazdów wykorzystujących paliwa alternatywne,
3. Cel 3. **Poprawa stanu środowiska**
 - I. Kierunek interwencji 3.1. **Zapewnienie dostępu do czystej wody dla społeczeństwa i gospodarki,**
 - II. Kierunek interwencji 3.2. **Racjonalne gospodarowanie odpadami, w tym wykorzystanie ich na cele energetyczne,**
 - III. Kierunek interwencji 3.3. **Ochrona powietrza, w tym ograniczenie oddziaływania energetyki,**
 - IV. Kierunek interwencji 3.4. Wspieranie nowych i promocja polskich technologii energetycznych i środowiskowych,
 - V. Kierunek interwencji 3.5. **Promowanie zachowań ekologicznych oraz tworzenie warunków do powstawania zielonych miejsc pracy.**



Strategia innowacyjności i efektywności gospodarki „Dynamiczna Polska 2020”

1. Cel 1: Dostosowanie otoczenia regulacyjnego i finansowego do potrzeb innowacyjnej i efektywnej gospodarki
 - I. Kierunek działań 1.2. Koncentracja wydatków publicznych na działaniach prorozwojowych i innowacyjnych
 - a) Działanie 1.2.3. Identyfikacja i wspieranie rozwoju obszarów i technologii o największym potencjale wzrostu,
 - b) Działanie 1.2.4. Wspieranie różnych form innowacji,
 - c) Działanie 1.2.5. Wspieranie transferu wiedzy i wdrażania nowych/nowoczesnych technologii w gospodarce (w tym technologii środowiskowych),
 - II. Kierunek działań 1.3. Uproszczenie, zapewnienie spójności i przejrzystości systemu danin publicznych mające na względzie potrzeby efektywnej i innowacyjnej gospodarki
 - a) Działanie 1.3.2. Eliminacja szkodliwych subsydiów i racjonalizacja ulg podatkowych,
2. Cel 3: Wzrost efektywności wykorzystania zasobów naturalnych i surowców
 - I. Kierunek działań 3.1. Transformacja systemu społeczno-gospodarczego na tzw. „bardziej zieloną ścieżkę”, zwłaszcza ograniczanie energo- i materiałochłonności gospodarki,
 - a) Działanie 3.1.1. Tworzenie warunków dla rozwoju zrównoważonej produkcji i konsumpcji oraz zrównoważonej polityki przemysłowej,
 - b) Działanie 3.1.2. **Podnoszenie społecznej świadomości i poziomu wiedzy na temat wyzwań zrównoważonego rozwoju i zmian klimatu,**
 - c) Działanie 3.1.3. Wspieranie potencjału badawczego oraz eksportowego w zakresie technologii środowiskowych, ze szczególnym uwzględnieniem niskoemisyjnych technologii węglowych (CTW),
 - d) Działanie 3.1.4. Promowanie przedsiębiorczości typu „business & biodiversity”, w szczególności na obszarach zagrożonych peryferyjnością,
 - II. Kierunek działań 3.2. Wspieranie rozwoju zrównoważonego budownictwa na etapie planowania, projektowania, wznoszenia budynków oraz zarządzania nimi przez cały cykl życia,
 - a) Działanie 3.2.1. Poprawa efektywności energetycznej i materiałowej przedsięwzięć architektoniczno-budowlanych oraz istniejących zasobów,
 - b) Działanie 3.2.2. Stosowanie zasad zrównoważonej architektury.

Strategia rozwoju transportu do 2020 roku (z perspektywą do 2030 roku)

1. Cel strategiczny 1. **Stworzenie zintegrowanego systemu transportowego**
 - I. Cel szczegółowy 1. **Stworzenie nowoczesnej i spójnej sieci infrastruktury transportowej,**
 - II. Cel szczegółowy 4. **Ograniczanie negatywnego wpływu transportu na środowisko.**

Strategia zrównoważonego rozwoju wsi, rolnictwa i rybactwa na lata 2012–2020

1. Cel szczegółowy 2. Poprawa warunków życia na obszarach wiejskich oraz poprawa ich dostępności przestrzennej
 - I. Priorytet 2.1. **Rozwój infrastruktury gwarantującej bezpieczeństwo energetyczne, sanitarne i wodne na obszarach wiejskich**
 - a) Kierunek interwencji 2.1.1. **Modernizacja sieci przesyłowych i dystrybucyjnych energii elektrycznej,**
 - b) Kierunek interwencji 2.1.2. Dywersyfikacja źródeł wytwarzania energii elektrycznej,
 - c) Kierunek interwencji 2.1.3. **Rozbudowa i modernizacja ujęć wody i sieci wodociągowej,**
 - d) Kierunek interwencji 2.1.4. **Rozbudowa i modernizacja sieci kanalizacyjnej i oczyszczalni ścieków,**
 - e) Kierunek interwencji 2.1.5. **Rozwój systemów zbiórki, odzysku i unieszkodliwiania odpadów,**
 - f) Kierunek interwencji 2.1.6. **Rozbudowa sieci przesyłowej i dystrybucyjnej gazu ziemnego,**
 - II. Priorytet 2.2. Rozwój infrastruktury transportowej gwarantującej dostępność transportową obszarów wiejskich
 - a) Kierunek interwencji 2.2.1. **Rozbudowa i modernizacja lokalnej infrastruktury drogowej i kolejowej,**
 - b) Kierunek interwencji 2.2.2. Tworzenie powiązań lokalnej sieci drogowej z siecią dróg regionalnych, krajowych, ekspresowych i autostrad,
 - c) Kierunek interwencji 2.2.3. **Tworzenie infrastruktury węzłów przesiadkowych, transportu kołowego i kolejowego,**
 - III. Priorytet 2.5. Rozwój infrastruktury bezpieczeństwa na obszarach wiejskich
 - a) Kierunek interwencji 2.5.1. **Rozwój infrastruktury wodno-melioracyjnej i innej łagodzącej zagrożenia naturalne.**



2. Cel szczegółowy 3. Bezpieczeństwo żywnościowe
 - I. Priorytet 3.2. Wytwarzanie wysokiej jakości, bezpiecznych dla konsumentów produktów rolno-spożywczych
 - a) Kierunek interwencji 3.2.2. Wsparcie wytwarzania wysokiej jakości produktów rolno-spożywczych, w tym produktów wytwarzanych metodami integrowanymi, ekologicznymi oraz tradycyjnymi metodami produkcji z lokalnych surowców i zasobów oraz produktów rybnych,
 - II. Priorytet 3.4. Podnoszenie świadomości i wiedzy producentów oraz konsumentów w zakresie produkcji rolno-spożywczej i zasad żywienia
 - a) Kierunek interwencji 3.4.3. Wsparcie działalności innowacyjnej ukierunkowanej na zmiany wzorców produkcji i konsumpcji.
3. Cel szczegółowy 5. Ochrona środowiska i adaptacja do zmian klimatu na obszarach wiejskich
 - I. Priorytet 5.1. Ochrona środowiska naturalnego w sektorze rolniczym i różnorodności biologicznej na obszarach wiejskich
 - a) Kierunek interwencji 5.1.1. Ochrona różnorodności biologicznej, w tym unikalnych ekosystemów oraz flory i fauny związanych z gospodarką rolną i rybacką,
 - b) Kierunek interwencji 5.1.2. Ochrona jakości wód, w tym racjonalna gospodarka nawozami i środkami ochrony roślin,
 - c) Kierunek interwencji 5.1.3. Racjonalne wykorzystanie zasobów wodnych na potrzeby rolnictwa i rybactwa oraz zwiększanie retencji wodnej,
 - d) Kierunek interwencji 5.1.4. Ochrona gleb przed erozją, zakwaszeniem, spadkiem zawartości materii organicznej i zanieczyszczeniem metalami ciężkimi,
 - e) Kierunek interwencji 5.1.5. Rozwój wiedzy w zakresie ochrony środowiska rolniczego i różnorodności biologicznej na obszarach wiejskich i jej upowszechnianie,
 - II. Priorytet 5.2. Kształtowanie przestrzeni wiejskiej z uwzględnieniem ochrony krajobrazu i ładu przestrzennego
 - a) Kierunek interwencji 5.2.1. Zachowanie unikalnych form krajobrazu rolniczego,
 - b) Kierunek interwencji 5.2.2. Właściwe planowanie przestrzenne,
 - c) Kierunek interwencji 5.2.3. Racjonalna gospodarka gruntami,
 - III. Priorytet 5.3. Adaptacja rolnictwa i rybactwa do zmian klimatu oraz ich udział w przeciwdziałaniu tym zmianom (mitygacji)
 - a) Kierunek interwencji 5.3.1. Adaptacja produkcji rolnej i rybackiej do zmian klimatu,
 - b) Kierunek interwencji 5.3.2. Ograniczenie emisji gazów cieplarnianych w rolnictwie i całym łańcuchu rolno-żywnościowym,
 - c) Kierunek interwencji 5.3.3. Zwiększenie sekwestracji węgla w glebie i biomase wytwarzanej w rolnictwie,
 - d) Kierunek interwencji 5.3.4. Badania w zakresie wzajemnego oddziaływania rozwoju obszarów wiejskich, rolnictwa i rybactwa na zmiany klimatu,
 - e) Kierunek interwencji 5.3.5. Upowszechnianie wiedzy w zakresie praktyk przyjaznych klimatowi wśród konsumentów i producentów rolno-spożywczych,
 - IV. Priorytet 5.4. Zrównoważona gospodarka leśna i łowiecka na obszarach wiejskich
 - a) Kierunek interwencji 5.4.1. Racjonalne zwiększenie zasobów leśnych,
 - b) Kierunek interwencji 5.4.2. Odbudowa drzewostanów po zniszczeniach spowodowanych katastrofami naturalnymi,
 - c) Kierunek interwencji 5.4.3. Zrównoważona gospodarka łowiecka służąca ochronie środowiska oraz rozwojowi rolnictwa i rybactwa,
 - d) Kierunek interwencji 5.4.4. Wzmacnianie publicznych funkcji lasów,
 - V. Priorytet 5.5. Zwiększenie wykorzystania odnawialnych źródeł energii na obszarach wiejskich
 - a) Kierunek interwencji 5.5.1. Racjonalne wykorzystanie rolniczej i rybackiej przestrzeni produkcyjnej do produkcji energii ze źródeł odnawialnych,
 - b) Kierunek interwencji 5.5.2. **Zwiększenie dostępności cenowej i upowszechnienie rozwiązań w zakresie odnawialnych źródeł energii wśród mieszkańców obszarów wiejskich.**



Strategia „Sprawne Państwo 2020”

1. Cel 3. Skuteczne zarządzanie i koordynacja działań rozwojowych
 - I. Kierunek interwencji 3.2. Skuteczny system zarządzania rozwojem kraju
 - a) Przedsięwzięcie 3.2.1. Wprowadzenie mechanizmów zapewniających spójność programowania społeczno-gospodarczego i przestrzennego,
 - b) Przedsięwzięcie 3.2.2. Zapewnienie ładu przestrzennego,
 - c) Przedsięwzięcie 3.2.3. Wspieranie rozwoju wykorzystania informacji przestrzennej z wykorzystaniem technologii cyfrowych,
2. Cel 5. Efektywne świadczenie usług publicznych
 - I. Kierunek interwencji 5.2. Ochrona praw i interesów konsumentów
 - a) Przedsięwzięcie 5.2.3. Wzrost świadomości uczestników obrotu o przysługujących konsumentom prawach oraz stymulacja aktywności konsumenckiej w obszarze ochrony tych praw,
 - II. Kierunek interwencji 5.5. Standaryzacja i zarządzanie usługami publicznymi, ze szczególnym uwzględnieniem technologii cyfrowych
 - a) Przedsięwzięcie 5.5.2. Nowoczesne zarządzanie usługami publicznymi,
3. Cel 7. Zapewnienie wysokiego poziomu bezpieczeństwa i porządku publicznego
 - I. Kierunek interwencji 7.5. **Doskonalenie systemu zarządzania kryzysowego**
 - a) Przedsięwzięcie 7.5.1. **Usprawnienie działania struktur zarządzania kryzysowego.**

Strategia rozwoju systemu bezpieczeństwa narodowego Rzeczypospolitej Polskiej 2022

1. Cel 3. Rozwój odporności na zagrożenia bezpieczeństwa narodowego
 - I. Priorytet 3.1. Zwiększanie odporności infrastruktury krytycznej
 - a) Kierunek interwencji 3.1.3. Zapewnienie bezpieczeństwa funkcjonowania energetyki jądrowej w Polsce,
2. Cel 4. Zwiększenie integracji polityk publicznych z polityką bezpieczeństwa
 - I. Priorytet 4.1. Integracja rozwoju społeczno-gospodarczego i bezpieczeństwa narodowego
 - a) Kierunek interwencji 4.1.1. Wzmocnienie relacji między rozwojem regionalnym kraju a polityką obronną,
 - b) Kierunek interwencji 4.1.2. Koordynacja działań i procedur planowania przestrzennego uwzględniających wymagania obronności i bezpieczeństwa państwa,
 - c) Kierunek interwencji 4.1.3. Wspieranie rozwoju infrastruktury przez sektor bezpieczeństwa,
 - d) Kierunek interwencji 4.1.4. Wspieranie ochrony środowiska przez sektor bezpieczeństwa.

Krajowa strategia rozwoju regionalnego 2010 – 2020: regiony, miasta, obszary wiejskie

1. Cel 1. Wspomaganie wzrostu konkurencyjności regionów
 - I. Kierunek działań 1.1. Wzmacnianie funkcji metropolitalnych ośrodków wojewódzkich i integracja ich obszarów funkcjonalnych
 - a) Działanie 1.1.1. Warszawa – stolica państwa,
 - b) Działanie 1.1.2. Pozostałe ośrodki wojewódzkie,
 - II. Kierunek działań 1.2. Tworzenie warunków dla rozprzestrzeniania procesów rozwojowych i zwiększania ich absorpcji na obszary poza ośrodkami wojewódzkimi
 - a) Działanie 1.2.1. Zwiększanie dostępności komunikacyjnej wewnątrz regionów,
 - b) Działanie 1.2.2. Wspieranie rozwoju i znaczenia miast subregionalnych,
 - c) Działanie 1.2.3. Pełniejsze wykorzystanie potencjału rozwojowego obszarów wiejskich,
 - III. Kierunek działań 1.3. Budowa podstaw konkurencyjności województw – działania tematyczne
 - a) Działanie 1.3.5. **Dywersyfikacja źródeł i efektywne wykorzystanie energii oraz reagowanie na zagrożenia naturalne,**
 - b) Działanie 1.3.6. Wykorzystanie walorów środowiska przyrodniczego oraz potencjału dziedzictwa kulturowego
2. Cel 2. Budowanie spójności terytorialnej i przeciwdziałanie marginalizacji obszarów problemowych
 - I. Kierunek działań 2.2. Wspieranie obszarów wiejskich o najniższym poziomie dostępu mieszkańców do dóbr i usług warunkujących możliwości rozwojowe
 - a) Działanie 2.2.3. **Zwiększanie dostępności i jakości usług komunikacyjnych,**
 - b) Działanie 2.2.4. **Usługi komunalne i związane z ochroną środowiska,**
 - II. Kierunek działań 2.3. Restrukturyzacja i rewitalizacja miast i innych obszarów tracących dotychczasowe funkcje społeczno-gospodarcze,



- II. Kierunek działań 2.4. Przewycięzanie niedogodności związanych z położeniem obszarów przygranicznych, szczególnie wzdłuż zewnętrznych granic UE,
- IV. Kierunek działań 2.5. Zwiększanie dostępności transportowej do ośrodków wojewódzkich na obszarach o najniższej dostępności,

Strategia Rozwoju Kapitału Ludzkiego 2020

1. Cel szczegółowy 4. Poprawa zdrowia obywateli oraz efektywności systemu opieki zdrowotnej
 - I. Kierunek interwencji – kształtowanie zdrowego stylu życia poprzez promocję zdrowia, edukację zdrowotną oraz prośrodowiskową oraz działania wspierające dostęp do zdrowej i bezpiecznej żywności,

Strategia Rozwoju Kapitału Społecznego 2020

1. Cel szczegółowy 4. Rozwój i efektywne wykorzystanie potencjału kulturowego i kreatywnego
 - I. Priorytet Strategii 4.1. Wzmocnienie roli kultury w budowaniu spójności społecznej
 - a) Kierunek działań 4.1.2. **Ochrona dziedzictwa kulturowego i przyrodniczego oraz krajobrazu.**

Polityka energetyczna Polski do 2030 roku

1. Kierunek – poprawa efektywności energetycznej
 - I. Cel główny – dążenie do utrzymania zeroenergetycznego wzrostu gospodarczego, tj. rozwoju gospodarki następującego bez wzrostu zapotrzebowania na energię pierwotną,
 - II. Cel główny – konsekwentne zmniejszanie energochłonności polskiej gospodarki do poziomu UE-15,
2. Kierunek – wzrost bezpieczeństwa dostaw paliw i energii
 - I. Cel główny – racjonalne i efektywne gospodarowanie złożami węgla, znajdującymi się na terytorium Rzeczypospolitej Polskiej,
 - II. Cel główny – zapewnienie bezpieczeństwa energetycznego kraju poprzez dywersyfikację źródeł i kierunków dostaw gazu ziemnego,
3. Kierunek – wytwarzanie i przesyłanie energii elektrycznej oraz ciepła
 - I. Cel główny – zapewnienie ciągłego pokrycia zapotrzebowania na energię przy uwzględnieniu maksymalnego możliwego wykorzystania krajowych zasobów oraz przyjaznych środowisku technologii,
4. Kierunek – dywersyfikacja struktury wytwarzania energii elektrycznej poprzez wprowadzenie energetyki jądrowej
 - I. Cel główny – przygotowanie infrastruktury dla energetyki jądrowej i zapewnienie inwestorom warunków do wybudowania i uruchomienia elektrowni jądrowych opartych na bezpiecznych technologiach, z poparciem społecznym i z zapewnieniem wysokiej kultury bezpieczeństwa jądrowego na wszystkich etapach: lokalizacji, projektowania, budowy, uruchomienia, eksploatacji i likwidacji elektrowni jądrowych
5. Kierunek – rozwój wykorzystania odnawialnych źródeł energii, w tym biopaliw
 - I. Cel główny – **wzrost udziału odnawialnych źródeł energii w finalnym zużyciu energii co najmniej do poziomu 15% w 2020 roku oraz dalszy wzrost tego wskaźnika w latach następnym,**
 - II. Cel główny – osiągnięcie w 2020 roku 10% udziału biopaliw w rynku paliw transportowych oraz zwiększenie wykorzystania biopaliw II generacji,
 - III. Cel główny – ochrona lasów przed nadmiernym eksploatowaniem, w celu pozyskiwania biomasy oraz zrównoważone wykorzystanie obszarów rolniczych na cele OZE, w tym biopaliw, tak aby nie doprowadzić do konkurencji pomiędzy energetyką odnawialną i rolnictwem oraz zachować różnorodność biologiczną,
 - IV. Cel główny – wykorzystanie do produkcji energii elektrycznej istniejących urządzeń piętrzących stanowiących własność Skarbu Państwa,
 - V. Cel główny – zwiększenie stopnia dywersyfikacji źródeł dostaw oraz stworzenie optymalnych warunków do rozwoju energetyki rozproszonej opartej na lokalnie dostępnych surowcach,
6. Kierunek – rozwój konkurencyjnych rynków paliw i energii
 - I. Cel główny – zapewnienie niezakłóconego funkcjonowania rynków paliw i energii, a przez to przeciwdziałanie nadmiernemu wzrostowi cen,
7. Kierunek – ograniczenie oddziaływania energetyki na środowisko
 - I. Cel główny – **ograniczenie emisji CO₂ do 2020 roku przy zachowaniu wysokiego poziomu bezpieczeństwa energetycznego,**
 - II. Cel główny – **ograniczenie emisji SO₂ i NO_x oraz pyłów (w tym PM₁₀ i PM_{2,5}) do poziomów wynikających z obecnych i projektowanych regulacji unijnych,**



- III. Cel główny – ograniczanie negatywnego oddziaływania energetyki na stan wód powierzchniowych i podziemnych,
- IV. Cel główny – **minimalizacja składowania odpadów poprzez jak najszersze wykorzystanie ich w gospodarce,**
- V. Cel główny – **zmiana struktury wytwarzania energii w kierunku technologii niskoemisyjnych.**

Z powyższego zestawienia wyróżnionych pogrubieniem celów i kierunków wynika, że Program ochrony środowiska dla Gminy Dąbrowa Chełmińska na lata 2018-2021 z perspektywą do 2025 zachowuje zgodność z głównymi dokumentami strategicznymi Gminy i regionu.

Omówienie zapisów wybranych, najistotniejszych dokumentów regionalnych i lokalnych

Strategia rozwoju województwa kujawsko-pomorskiego do roku 2020, Plan modernizacji 2020+ to jeden z najważniejszych dokumentów przygotowanych przez samorząd województwa, który poprzez swoje organy podejmuje działania na rzecz zaspokajania potrzeb mieszkańców regionu, stałego podnoszenia jakości życia i trzymania regionu na ścieżce trwałego i zrównoważonego rozwoju. Strategia obrazuje m.in.:

Cel strategiczny: Sprawne zarządzanie zwiększenia efektywności energetycznej i pozyskania energii z niskoemisyjnych źródeł – szczególnie istotne są tu kwestie rozwoju energooszczędnego budownictwa oraz spełnianie minimalnych wymogów takich jak: efektywność energetyczna i oszczędność energii, zwłaszcza w odniesieniu do wszelkich projektów infrastrukturalnych, gdzie przewidziana jest budowa i modernizacja budynków oraz zapewnienie realnych mechanizmów preferencji dla projektów, maksymalizując oszczędność energii i efektywność energetyczną, co pobudza rozwój sektora budowlanego, zwiększa bezpieczeństwo energetyczne, zmniejsza emisję gazów cieplarnianych poprzez odzwierciedlenie w kryteriach wyboru projektów, upowszechniania nowych rozwiązań z zakresu budownictwa, architektury i urbanistyki - wskazuje się tu szczególnie na stosowanie nowoczesnych technologii budownictwa pasywnego, termomodernizacji i wykorzystywania odnawialnych źródeł energii.

Kierunki działań to m.in.

- propagowanie zrównoważonego „zielonego” budownictwa,
- wspieranie rozwoju sieci gazowych istotnych dla zaopatrzenia województwa.

Zagadnienia dotyczące odnawialnych źródeł energii zostały ujęte w „Strategii” w aspektach:

- możliwości wykorzystania potencjału województwa, czyli dobrych warunków do rozwoju odnawialnych źródeł energii (zwłaszcza możliwość uprawy roślin energetycznych, wykorzystanie potencjału wód),
- zarządzania rozwojem, którego elementem jest racjonalne zarządzanie przestrzenią zgodnie z szeroko pojętą ideą ładu przestrzennego i wspierania rozwoju OZE dostosowanych do walorów środowiskowych,
- kompleksowego zagospodarowania doliny Wisły, które dostarczy również korzyści o charakterze energetycznym (wzrost produkcji energii ze źródeł odnawialnych),
- rozwoju innowacyjnej gospodarki województwa oraz zapewnienia bezpieczeństwa energetycznego,
- rozwoju przedsiębiorczości związanej z sektorem odnawialnych źródeł energii, zwłaszcza w dziedzinie biomasy (klastrowanie łańcucha produkcyjnego – produkcja biomasy, jej przystosowanie do celów energetycznych, handel paliwem i systemami grzewczymi, serwis urządzeń grzewczych).

Ustalenia dotyczące OZE zostały zawarte w ramach następujących celów strategicznych:

- gospodarka i miejsca pracy,
- nowoczesny sektor rolno-spożywczy,
- bezpieczeństwo,
- sprawne zarządzanie.

Zgodność z założeniami POŚ: ww. dokument koresponduje z zadaniami przewidzianymi w POŚ.

Program Ochrony Środowiska z Planem Gospodarki Odpadami Województwa Kujawsko - Pomorskiego

- Program Ochrony Środowiska Województwa Kujawsko – Pomorskiego na lata 2017-2020 z perspektywą na lata 2021-2024, stanowiący Załącznik do Uchwały Nr XXXVI/611/17 Sejmiku Województwa Kujawsko-Pomorskiego z dnia 25 września 2017 r.



- Plan Gospodarki Odpadami Województwa Kujawsko – Pomorskiego na lata 2016-2022 z perspektywą na lata 2023-2028 stanowiący Załącznik do Uchwały Nr XXXII/545/17 Sejmiku Województwa Kujawsko-Pomorskiego z dnia 29 maja 2017 r.

POS wpisuje się w założenia niniejszego dokumentu w zakresie:

Obszar interwencji 1: *Ochrona klimatu i jakości powietrza:*

- dobra jakość powietrza atmosferycznego bez przekroczeń dopuszczalnych norm - osiągnięcie poziomu docelowego benzo(a)pirenu, pyłu zawieszonego PM_{2,5} oraz PM₁₀
- osiągnięcie poziomu celu długoterminowego dla ozonu
- ograniczenie emisji gazów cieplarnianych

Obszar interwencji 2: *Zagrożenia hałasem:*

- dobry stan klimatu akustycznego bez przekroczeń dopuszczalnych norm poziomu hałasu
- zmniejszenie liczby osób narażonych na ponadnormatywny hałas

Obszar interwencji 3: *Pola elektromagnetyczne*

- utrzymanie poziomów pól elektromagnetycznych na poziomach nieprzekraczających wartości dopuszczalnych,

Obszar interwencji 4: *Gospodarowanie wodami*

- zwiększenie retencji wodnej,
- ograniczenie wodochłonności gospodarki,

Obszar interwencji 5: *Gospodarka wodno-ściekowa*

- poprawa jakości wody powierzchniowej,
- wyrównanie dysproporcji pomiędzy stopniem zwodociągowania i skanalizowania na terenach wiejskich,

Obszar interwencji 6: *Zasoby geologiczne*

- ograniczenie presji wywieranej na środowisko podczas prowadzenia prac geologicznych i eksploatacji kopalin,
- rekultywacja terenów poeksploatacyjnych,

Obszar interwencji 7: *Gleby*

- dobra jakość gleb,
- rekultywacja i rewitalizacja terenów zdegradowanych,

Obszar interwencji 8: *Gospodarka odpadami i zapobieganie powstawaniu odpadów*

- racjonalne gospodarowanie odpadami zgodnie z hierarchią sposobów postępowania z odpadami,

Obszar interwencji 9: *Zasoby przyrodnicze*

- zachowanie różnorodności biologicznej,
- zwiększenie lesistości województw,

Obszar interwencji 10: *Zagrożenie poważnymi awariami*

- utrzymanie stanu bez incydentów o znamionach poważnej awarii,

Obszar interwencji 11: *Edukacja*

- świadome ekologicznie społeczeństwo,

Obszar interwencji 12: *Monitoring*

- zapewnienie wiarygodnych informacji o stanie środowiska.

- Plan Gospodarki Odpadami Województwa Kujawsko Pomorskiego na lata 2016 – 2022 z perspektywą na lata 2023 – 2028.

- zapobieganie i minimalizację ilości wytwarzanych odpadów oraz ograniczenie ich właściwości niebezpiecznych,
- odzyskiwanie surowców i ponowne wykorzystywanie odpadów, wykorzystanie właściwości materiałowych i energetycznych odpadów,
- unieszkodliwianie poprzez składowanie tylko w przypadku gdy odpadów nie można poddać procesom odzysku.

„Program Ochrony Środowiska dla powiatu bydgoskiego ziemskiego na lata 2017-2020, z perspektywą do roku 2024”, przyjęty uchwałą Nr 327/XXXVIII/18 Rady Powiatu Bydgoskiego z dnia 13.09.2018 r.

Obszar interwencji 1: *Zasoby i jakość wód, gospodarka wodno - ściekowa:*

- Osiągnięcie i utrzymanie dobrego stanu wód,

Obszar interwencji 2: *Zasoby geologiczne, gleby:*



- Racjonalne wykorzystanie zasobów naturalnych
- Ochrona gleb
- Obszar interwencji 3: *Gospodarka odpadami*
 - Racjonalna gospodarka odpadami,
- Obszar interwencji 4: *Przyroda i krajobraz*
 - Ochrona walorów przyrodniczych i krajobrazowych,
- Obszar interwencji 5: *Powietrze atmosferyczne*
 - Ochrona powietrza atmosferycznego,
- Obszar interwencji 6: *Hałas i promieniowa pro elektromagnetyczne*
 - Zminimalizowanie oddziaływania hałasu i promieniowania elektromagnetycznego,
- Obszar interwencji 7: *Poważne awarie i adaptacja do zmian klimatu*
 - Przeciwdziałanie awariom i zagrożeniom środowiska,
- Obszar interwencji 8: *Energia odnawialna*
 - Racjonalna gospodarka energetyczna,
- Obszar interwencji 9: *Edukacja ekologiczna*
 - Wzrost znaczenia edukacji ekologicznej.

Program rozwoju Powiatu Bydgoskiego na lata 2017-2023 przyjęty uchwałą nr 173/XXII/16 Rady Powiatu Bydgoskiego z dnia 24 listopada 2016 r.

Program rozwoju Powiatu Bydgoskiego zawiera obszary strategiczne, cele operacyjne i kierunki działania prowadzone do realizacji zidentyfikowanych celów rozwojowych. Wizja określa Powiat jako: „zintegrowany wewnętrznie i zewnętrznie, zapewniający mieszkańcom wysokiej jakości usługi publiczne spełniające ich oczekiwania, będący liderem w podstawowych obszarach współpracy z samorządami i organizacjami pozarządowymi.

Cel strategiczny 1 Rozwój infrastruktury transportowej:

- Rozwój dróg,
- Organizacja publicznego transportu zbiorowego,
- Podnoszenie bezpieczeństwa ruchu drogowego,

Cel strategiczny 2: Rozwój usług społecznych:

- Modernizacja budynków edukacyjnych,
- Zapewnienie wysokiej, jakości usług społecznych,
- Lepsze wykorzystanie potencjału edukacyjnego,

Cel strategiczny 3: Rozwój turystyki:

- Zwiększenie wykorzystania akwenów wodnych,
- Budowa dróg rowerowych,
- Budowa infrastruktury turystycznej,
- Analiza i reagowanie na zagrożenia dla środowiska,

Cel strategiczny 4: Wzmocnienie współpracy i działań JST:

- Zintegrowane działania na rzecz promocji turystyki,
- Wspólne przedsięwzięcia,
- Wysoka jakość usług oferowanych przez Starostwo Powiatowe w Bydgoszczy.

Regionalny Program Operacyjny Województwa Kujawsko-Pomorskiego na lata 2014-2020

POŚ odnosi się w swych zapisach do 2.A.1 OŚ PRIORYTETOWA 3 EFEKTYWNOŚĆ ENERGETYCZNA I GOSPODARKA NISKOEMISYJNA W REGIONIE

Cel tematyczny 4. Wspieranie przejścia na gospodarkę niskoemisyjną we wszystkich sektorach

4.1a. Wspieranie wytwarzania i dystrybucji energii pochodzącej ze źródeł odnawialnych

4.2b. Promowanie efektywności energetycznej i wykorzystania odnawialnych źródeł energii w przedsiębiorstwach

4.3c. Wspieranie efektywności energetycznej, inteligentnego zarządzania energią i wykorzystania odnawialnych źródeł energii w infrastrukturze publicznej, w tym w budynkach publicznych, i w sektorze mieszkaniowym

4.5e. Promowanie strategii niskoemisyjnych dla wszystkich rodzajów terytoriów, w szczególności dla obszarów miejskich, w tym wspieranie zrównoważonej multimodalnej mobilności miejskiej i działań adaptacyjnych mających oddziaływanie łączące na zmiany klimatu.



Strategia Zintegrowanych Inwestycji Terytorialnych dla Bydgosko - Toruńskiego Obszaru Funkcjonalnego – utworzonego Uchwałą NR 15/463/14 Zarządu Województwa Kujawsko-Pomorskiego z dnia 8 kwietnia 2014 r. w sprawie wyznaczenia obszaru realizacji Zintegrowanych Inwestycji Terytorialnych (ZIT) dla Bydgoszczy, Torunia i obszaru powiązanego z nimi funkcjonalnie. Członkami związku ZIT w województwie kujawsko-pomorskim są: Bydgoszcz i Toruń, wszystkie gminy z powiatów bydgoskiego i toruńskiego oraz z sąsiednich powiatów gminy Łabiszyn, Nakło nad Notecią, Szubin i Kowalewo Pomorskie, a także powiaty bydgoski i toruński. Priorytetami Inwestycyjnymi wybranymi do realizacji w ramach narzędzia ZIT w ramach Celu Strategicznego: Efektywność transportowa i energetyczna oraz zintegrowane strategie niskoemisyjne dla BTOF (Bydgosko - Toruńskiego Obszaru Funkcjonalnego) jest:

- „Interwencja w ramach PI 4.3 Wspieranie efektywności energetycznej, inteligentnego zarządzania energią i wykorzystania odnawialnych źródeł energii w infrastrukturze publicznej, w tym w budynkach publicznych, i w sektorze mieszkaniowym”. Wymiar terytorialny interwencji ma szczególne znaczenie dla planowanych przedsięwzięć z zakresu zwalczania niskiej emisji oraz dla kompleksowych programów termomodernizacji obiektów publicznych wykorzystujących efekty skali.
- „Interwencja w ramach PI 4.5 Promowanie strategii niskoemisyjnych dla wszystkich rodzajów terytoriów, w szczególności dla obszarów miejskich, w tym wspieranie zrównoważonej multimodalnej mobilności miejskiej i działań adaptacyjnych oddziaływanie łagodzące na zmiany klimatu”. Interwencja w ramach PI 4.5 w wymiarze terytorialnym znacząco zwiększy jego oddziaływanie poprzez realizację wyłącznie kompleksowych projektów wspierających transport publiczny ponad granicami administracyjnymi w ścisłym powiązaniu z projektami komplementarnymi finansowanymi z POIiS.

Strategia Rozwoju Gminy Dąbrowa Chełmińska na lata 2014-2023 jest dokumentem planistycznym wskazującym główne cele dalszego rozwoju Gminy do roku 2023 i określającym sposób osiągnięcia tych celów. To dokument kierunkowy, mapa drogowa, która jest podstawą do podejmowania skoordynowanych działań przez wszystkich partnerów społecznych gminy. Do celów strategicznych należy m.in. ochrona środowiska naturalnego, natomiast celami operacyjnymi są:

- zwiększenie wykorzystania odnawialnych źródeł w produkcji energii w gminie,
 - właściwa polityka ekologiczna w gminie,
 - wspieranie działalności rolniczej,
- co czyni dokument spójny z założeniami POŚ.

1.4 Materiały wykorzystane do opracowania

Przy opracowaniu POŚ zostały wykorzystane dane statystyczne i dane o stanie środowiska, które są materiałami ogólnodostępnymi i łatwymi do weryfikacji oraz materiały i dane przekazane przez gminę Dąbrowa Chełmińska.

Dane zawarte w niniejszym dokumencie pochodzą między innymi z:

- materiałów przekazanych przez Urząd Gminy Dąbrowa Chełmińska,
- materiałów przekazanych przez Starostwo Powiatowe w Bydgoszczy,
- danych i informacji pochodzących z Wojewódzkiego Inspektoratu Ochrony Środowiska w Bydgoszczy,
- danych opublikowanych przez Urząd Statystyczny w Bydgoszczy oraz GUS.



2 Streszczenie

Gmina Dąbrowa Chełmińska położona jest w centralno-zachodniej części województwa kujawsko-pomorskiego, na wschód od aglomeracji miasta Bydgoszcz. Jest jedną z ośmiu gmin tworzących powiat bydgoski i jedyną gminą powiatu położoną na prawym brzegu Wisły.

Zachodnią granicę gminy wyznacza na całej długości rzeka Wisła. Dąbrowa Chełmińska graniczy tam z miastem Bydgoszcz oraz gminą Dobrcz (powiat bydgoski). Na wschodzie otaczają ją tereny należące do gminy Zławieś Wielka oraz Unisław (powiat toruński). Są to granice wyznaczone w większości sztucznie, z wykorzystaniem oddziałów leśnych, działek geodezyjnych w przypadku terenów rolnych oraz częściowo dróg powiatowych i gminnych.

Gminę zamieszkuje 8285 mieszkańców (stan na 31.12.2017 r. dane GUS).

Siedziba władz mieści się w Dąbrowie Chełmińskiej, adres: Urząd Gminy Dąbrowa Chełmińska ul. Bydgoska 21, 86-070 Dąbrowa Chełmińska; adres internetowy <http://dabrowachelminska.lo.pl>

Organem uchwałodawczym jest Rada Gminy, organem wykonawczym - Wójt.

Teren Gminy Dąbrowa Chełmińska podzielony jest na 15 sołectw i 22 wsie.

Stan jakości powietrza na terenie gminy Dąbrowa Chełmińska kształtowany jest głównie przez:

- komunikację samochodową,
- rozproszone źródła ciepła: kotłownie lokalne, kotłownie osiedlowe oraz o ogrzewanie indywidualne budynków,
- działalność gospodarczą.

Najistotniejszym źródłem emisji na terenie gminy są źródła liniowe (komunikacja samochodowa). Ważny problem stanowi również tzw. niska emisja głównie z terenów wiejskich oraz z osiedli domów jednorodzinnych.

Wg zapisów „Rocznej oceny jakości powietrza atmosferycznego w województwie kujawsko-pomorskim za rok 2017”, wykonanej przez WIOŚ w Bydgoszczy, gmina Dąbrowa Chełmińska zaliczona jest do strefy kujawsko-pomorskiej (PL0404), wg podziału wykonanego na potrzeby Programów Ochrony Powietrza, a jako kryterium zakwalifikowania strefy do klasy C przyjęto ponadnormatywne stężenia 24-godzinne pyłu zawieszonego PM10 oraz stężenie średnie roczne pyłu zawieszonego PM2,5 i benzo(a)pirenu w pyłe PM10.

Na terenie gminy Dąbrowa Chełmińska największy problem stwarza hałas komunikacyjny, szczególnie jako skutek eksploatacji drogi krajowej 80 oraz dróg wojewódzkich i powiatowych.

Emitorami hałasu są także obiekty przemysłowe. Emisje hałasu przemysłowego na terenie gminy Dąbrowa Chełmińska koncentrują się w bezpośrednim sąsiedztwie największych zakładów przemysłowych. Uciążliwości hałasu pochodzące od źródeł przemysłowych w województwie kujawsko - pomorskim zmniejszają się.

Na terenie gminy nie występują istotne źródła emisji pól elektromagnetycznych. Przez teren gminy przebiegać będzie budowana obecnie dwutorowa linia napowietrzna o napięciu 400 kV stanowiąca tranzyt dla krajowego systemu przesyłowego relacji Jasiniec-Grudziądz-Węgrowo.

Wyniki pomiarów, które wykonano na wielu krajowych liniach napowietrznych o napięciu 400 kV, wskazują, że wartości obu składowych pola pod takimi liniami i w ich otoczeniu są znacznie mniejsze niż wartości dopuszczalne.

Wody trzech z czterech badanych JCWP na terenie gminy charakteryzują się złym ogólnym stanem. Wynika to z umiarkowanego lub słabego stanu potencjału ekologicznego oraz klasy elementów biologicznych. Obecnie gmina zaopatrywana jest w wodę z trzech ujęć czwartorzędowych: w Dąbrowie Chełmińskiej, Nowym Dworze i Gzinie Górnym. Pobierane wody wykazują ponadnormatywną zawartość związków żelaza i manganu. Ponadto w granicach gminy funkcjonują ujęcia zakładowe w miejscowościach: Ostromecko (2 ujęcia), Janowo, Rafa-Pień i Słończ. Dodatkowo w Dąbrowie Chełmińskiej i Nowym Dworze zlokalizowane są awaryjne ujęcia wody – publiczne studnie kopane.

Teren gminy Dąbrowa Chełmińska leży częściowo w obszarach szczególnego zagrożenia powodzią. Na ich obszarze obowiązują ścisłe zakazy inwestycyjne regulowane przepisami ustawy Prawo wodne. Wszelkie



zainwestowanie wzdłuż krawędzi skarpy (zbocze doliny Wisły) ze względu na zagrożenie ruchami masowymi ziemi, wymaga szczegółowego rozpoznania geologicznego.

Gminny system wodociągowy zaopatruje w wodę do celów pitno-gospodarczych ok. 97% mieszkańców gminy. Podstawowe źródła zapotrzebowania gminy w wodę to stacje wodociągowe w Dąbrowie Chełmińskiej, Nowym Dworze i Gzinie Górnym. Woda doprowadzana jest do konsumentów za pośrednictwem sieci magistralnej i rozdzielczej o łącznej długości ok. 180 km.

Na terenie gminy funkcjonują trzy ujęcia wody: Dąbrowa Chełmińska, Nowy Dwór, Gzin Góry.

Wody czwartorzędowe, pozyskiwane z tych ujęć, charakteryzują się ponadnormatywną zawartością związków żelaza, (1,6 - 4,0 Fe/dm³) oraz manganu do 0,26 mgMn/dm³. Zawartość pozostałych składników mieści się w granicach norm dla wód pitnych. Nie budzi zastrzeżeń również skład bakteriologiczny.

W zakresie gospodarki kanalizacyjnej gminy przyjęto zintegrowany system odprowadzania ścieków z terenu gminy podłączony do centralnej oczyszczalni ścieków komunalnych „Fordon” w Bydgoszczy. Na terenie gminy Dąbrowa Chełmińska od roku 2014 sieć kanalizacyjna nie była rozbudowywana, natomiast liczba przyłączy do sieci kanalizacyjnej sukcesywnie wzrasta. Awaryjność sieci z roku na rok maleje. Ogólna ilość odprowadzanych ścieków od kilku lat jest na podobnym poziomie waha się w przedziale 85-90 dam³, wzrasta natomiast ilość odprowadzanych ścieków bytowych.

Na terenie gminy Dąbrowa Chełmińska zostało zarejestrowanych 71 przydomowych oczyszczalni ścieków oraz 1566 bezodpływowych zbiorników ściekowych. W ramach nadzorowania prawidłowej gospodarki ściekowej na terenach nieskanalizowanych gminy Dąbrowa Chełmińska prowadzona jest ewidencja i kontrola zbiorników bezodpływowych, m.in. częstotliwość wywozu nieczystości z szamb, zgodnie z ustawą o utrzymaniu czystości i porządku w gminach.

Gospodarka w zakresie odpadów komunalnych na terenie gminy Dąbrowa Chełmińska prowadzona jest na podstawie *Regulaminu utrzymania czystości i porządku na terenie Gminy Dąbrowa Chełmińska*. Od 1 Lipca 2013 r. uruchomiony został nowy system w ramach którego właściciele nieruchomości zamieszkałych zostali zaopatrzeni w pojemniki na odpady zmieszane i worki do segregacji (segregacja „u źródła”). Kolejnym filarem są Punkty Selektywnej Zbiórki Odpadów Komunalnych (PSZOK-i), zlokalizowane w miejscowościach: Dąbrowa Chełmińska, Czarze oraz Ostromecko.

Gminnym systemem gospodarowania odpadami komunalnymi na koniec 2017 r. objęto 7299 mieszkańców, w tym 6821 mieszkańców objętych jest selektywnym systemem gospodarki odpadami, a 478 systemem zmieszonym (na 8128 osób zameldowanych w Gminie Dąbrowa Chełmińska). Wójt Gminy Dąbrowa Chełmińska, zgodnie z art. 3 ust. 3 pkt 3 ustawy o utrzymaniu czystości i porządku w gminach, prowadzi ewidencję umów zawartych na odbieranie odpadów komunalnych od właścicieli nieruchomości w celu kontroli wykonywania przez właścicieli nieruchomości i przedsiębiorców obowiązków wynikających z ustawy.

W Gminie Dąbrowa Chełmińska poziom masy odpadów komunalnych ulegających biodegradacji przekazywanych do składowania w latach 2015-2017 r. wyniósł w każdym roku 0,00%, a wymagane poziomy recyklingu, przygotowania do ponownego użycia i odzysku innymi metodami odpadów papieru, metalu, tworzywa sztucznego, szkła oraz budowlanych i rozbiórkowych innych niż niebezpieczne w tych latach zostały osiągnięte.

Postępowanie z odpadami azbestu i wyrobami zawierającymi azbest na terenie gminy jest zgodne z „Programem usuwania azbestu i wyrobów zawierających azbest z terenu Gminy Dąbrowa Chełmińska na lata 2011-2032” z 2011 roku. W czerwcu 2011 r. na zlecenie Gminy przeprowadzono inwentaryzację azbestu i wyrobów zawierających azbest na terenie Gminy Dąbrowa Chełmińska. Ilość wyrobów zawierających azbest na terenie gminy Dąbrowa Chełmińska wynosi 1 744 841 kg, natomiast do unieszkodliwienia pozostało jeszcze 1 534 330 kg (stan na 2018 r.).

Na terenie gminy Dąbrowa Chełmińska, zgodnie z Centralnym Rejestrem Form Ochrony Przyrody (stan na sierpień 2018 r.), zlokalizowane są następujące formy ochrony przyrody, ustanowione na podstawie ustawy o ochronie przyrody:

1. rezerваты przyrody:
 - Wielka Kępa,
 - Linje,
 - Las Mariański,
 - Reptowo,
2. obszary Natura 2000:



- Torfowisko Linie PLH040020,
 - Solecka Dolina Wisły PLH040003,
 - Dolina Dolnej Wisły PLB040003,
3. parki krajobrazowe
 - Chełmiński Park Krajobrazowy,
 - Nadwiślański Park Krajobrazowy,
 4. 38 pomników przyrody,
 5. 106 użytków ekologicznych.

Na terenie Gminy Dąbrowa Chełmińska zlokalizowane są Korytarze Ekologiczne wyznaczone przez Zakład Badań Ssaków PAN:

- korytarz ekologiczny Doliny Dolnej Wisły GKPN-10A,
- korytarz ekologiczny Lasy Ziemi Chełmińskiej KPN-17C,
- korytarz ekologiczny Pojezierze Kaszubskie-Doliny Wisły i Noteci KPN-13C.

Działania dotyczące ochrony przyrody i krajobrazu w sposób szczególny odnoszą się do obszarów, dla których obowiązują przepisy ustawy o ochronie przyrody.

Na terenach chronionych przyrodniczo, znajdujących się w granicach Gminy, obowiązują rygorystyczne przepisy dotyczące, m.in.: wycinki drzew, zbioru roślin, polowań, połowu ryb, wydobywania kruszywa, niszczenia gleb, składowania odpadów, zakłócania ciszy, palenia ognisk, stosowania środków chemicznych, wstępu na teren RP (poza obszarami wyznaczonymi) oraz ruchu pojazdów.

Za najkorzystniejsze w granicach gminy Dąbrowa Chełmińska obszary krajobrazu, cechujące się harmonią, złożonością, wielością planów strukturalnych, ekspozycją widokową oraz brakiem widocznych konfliktów środowiskowych uznano tereny w obrębie doliny Wisły. Tamtejszy krajobraz zawiera wiele cennych elementów, których przenikanie wpływa na jego unikatowość. Są to głównie płaskie tereny zalewowe doskonale prezentujące się na tle strefy zboczowej. Dodatkowo występują tu liczne tereny chronione, w tym rezerваты przyrody, które noszą najmniejsze ślady antropopresji w skali gminy.

Za jedno z najważniejszych działań przewidzianych w celu ochrony przyrody i krajobrazu należy uznać kontrolę przestrzegania zakazów obowiązujących na terenach chronionych przyrodniczo. Ponadto należałoby realizować działania pielęgnacyjne, rewitalizacyjne oraz w zakresie poprawy atrakcyjności terenów zielonych na terenie gminy. Ważnym aspektem jest również prawidłowo realizowana gospodarka odpadami oraz ochrony powietrza, których nieodłącznym elementem jest realizacja edukacji ekologicznej.

Szereg wymienionych powyżej działań jest sukcesywnie realizowana na terenie gminy. Zadania te realizowane są w większości przez Gminę Dąbrowa Chełmińska, a także przez WIOŚ oraz inwestorów prywatnych.

Zgodnie z ewidencją prowadzoną przez Wojewódzki Inspektorat Ochrony Środowiska w Bydgoszczy, na terenie gminy Dąbrowa Chełmińska nie znajdują się zakłady dużego (ZDR) oraz zwiększonego (ZZD) ryzyka.

Ważną rolę w kształtowaniu środowiska odgrywa świadomość ekologiczna mieszkańców. Zaangażowanie mieszkańców w działania na rzecz poprawy jakości środowiska jest jednym z podstawowych warunków osiągnięcia celów POŚ. Gmina Dąbrowa Chełmińska realizuje zadania z zakresu edukacji ekologicznej, której celem jest wykształcenie w społeczeństwie świadomości istnienia bezpośrednich związków pomiędzy stanem przyrody a jakością życia, a tym samym zmobilizowanie ludzi do włączenia się w realizację działań na rzecz ochrony środowiska. Edukacja ekologiczna skierowana jest do szerokiego grona odbiorców, kładąc duży nacisk na wskazywanie pozytywnych wzorców dzieciom i młodzieży.

W kontekście ochrony środowiska i bezpieczeństwa energetycznego, adaptacja do zmian klimatu ma duże znaczenie, zarówno dla zagwarantowania bezpieczeństwa i jakości życia obywateli, jak również w związku z zapewnieniem niezbędnych warunków funkcjonowania gospodarki. Działania adaptacyjne w tych sektorach będą miały charakter wielokierunkowy. Będą również angażowały wiele podmiotów i znaczące środki finansowe.

Zadania wdrażane w ramach realizacji POŚ będą przystosowywały gminę do oczekiwanych skutków zmian klimatu.

Zadania i cele w zakresie ochrony środowiska wyznaczone w Programie ochrony środowiska pozostają w ścisłej korelacji z zadaniami wyznaczonymi w programach ochrony środowiska na szczeblu wyższym oraz uwzględniają



cele zawarte w innych strategiach, programach i dokumentach programowych do realizacji ochrony środowiska, zgodnie z zasadą zrównoważonego rozwoju.

Ocena realizacji POŚ polega na monitorowaniu zmian w wielu wzajemnie powiązanych strefach. System monitorowania w celu uzyskiwania kompatybilnych informacji w skali regionu powinien uwzględniać następujące działania:

- zebranie danych liczbowych,
- uporządkowanie, przetworzenie, analiza zebranych danych,
- przygotowanie raportu,
- analiza porównawcza,
- aktualizacja.

W celu kontroli nad terminową realizacją zadań określonych w niniejszym programie zaleca się dokonywanie analizy realizacji zadań POŚ z uwzględnieniem wyznaczonych, mierzalnych wskaźników.





3 Ogólna charakterystyka Gminy Dąbrowa Chełmińska

Gmina Dąbrowa Chełmińska położona jest w centralno-zachodniej części województwa kujawsko-pomorskiego, na wschód od aglomeracji miasta Bydgoszcz. Jest jedną z ośmiu gmin tworzących powiat bydgoski i jedyną gminą powiatu położoną na prawym brzegu Wisły.

Zachodnią granicę gminy wyznacza na całej długości rzeka Wisła. Dąbrowa Chełmińska graniczy tam z miastem Bydgoszcz oraz gminą Dobrcz (powiat bydgoski). Na wschodzie otaczają ją tereny należące do gminy Zławieś Wielka oraz Unisław (powiat toruński). Są to granice wyznaczone w większości sztucznie, z wykorzystaniem oddziałów leśnych, działek geodezyjnych w przypadku terenów rolnych oraz częściowo dróg powiatowych i gminnych.

Gminę zamieszkuje 8285 mieszkańców (stan na 31.12.2017 r. dane GUS).

Siedziba władz mieści się w Dąbrowie Chełmińskiej, adres: Urząd Gminy Dąbrowa Chełmińska ul. Bydgoska 21, 86-070 Dąbrowa Chełmińska; adres internetowy <http://dabrowachelminska.lo.pl>

Organem uchwałodawczym jest Rada Gminy, organem wykonawczym - Wójt.

Na Poniższym rysunku przedstawiono granice gminy Dąbrowy Chełmińskiej.



Rysunek nr 3-1. Granice gminy Dąbrowa Chełmińska. Źródło: www.dabrowachelminska.pl





Dane dotyczące powierzchni gminy zamieszczono w poniższej tabeli.

Tabela nr 3-1 Powierzchnia gminy w podziale na sposób użytkowania

Lp.	Sposób użytkowania	Powierzchnia
1	2	3
1	Całkowita powierzchnia gminy	12 504 ha (ok 125,0 km²)
2	użytki rolne w tym:	5 184,5737 ha - grunty orne – 3 887,5696 ha, - sady – 32,4813 ha, - łąki trwałe – 720,7559 ha, - pastwiska trwałe – 365,6679 ha, - grunty rolne zabudowane – 130,1799 ha, - grunty pod stawami – 1,9438 ha, - grunty pod rowami – 45,9753 ha.
3	las i grunty leśne w tym:	6 019,6686 ha las – 5 674,8563 ha, grunty zadrzewione i zakrzewione – 344,8123 ha.
4	grunty zabudowane i zurbanizowane w tym:	566,7222 ha - tereny mieszkaniowe 200,7566 ha, - tereny przemysłowe – 17,6903 ha, - inne tereny zabudowane – 29,8732 ha, - zurbanizowane tereny niezabudowane – 28,0606 ha, - tereny rekreacyjno - wypoczynkowe – 8,6615 ha, - drogi – 219,8014 ha, - tereny kolejowe – 61,7857 ha, - inne – 0,0929 ha.
5	grunty pod wodami w tym:	443,2179 ha płynące – 360,5879 ha, stojące – 82,6300 ha,
6	użytki ekologiczne	67,3183 ha
7	nieużytki	202,3929 ha
8	tereny różne	18,1467 ha

Dane Urzędu Gminy w Dąbrowie Chełmińskiej – stan na dzień 31.12 2015 r.

Położenie niedaleko Bydgoszczy, dobrze rozwinięta infrastruktura komunalna oraz przede wszystkim walory krajobrazowe decydują o atrakcyjności gminy, a także wyznaczają kierunki jej rozwoju. Zróżnicowanie terenu pod względem geomorfologicznym, krajobrazowym i przyrodniczym sprawia, że gmina Dąbrowa Chełmińska jest jedną z atrakcyjniejszych gmin w województwie. Główne funkcje gminy to rolnictwo i usługi. Użytki rolne zajmują około 42% powierzchni gminy natomiast lasy 48%. Pozostałe grunty stanowią 10%.

Podział administracyjny gminy

Teren Gminy Dąbrowa Chełmińska podzielony jest na 15 sołectw i 22 wsie, według poniższej tabeli.

Tabela nr 3-2 Sołectwa i wsie Gminy Dąbrowa Chełmińska

Lp.	Sołectwo	Wsie
1	2	3
1	Bolumin	Bolumin, Boluminek
2	Borki	Borki, Dębowiec i Gzin Dolny
3	Czarze	część wsi Czarze, Słończ
4	Czemlewo	część wsi Czemlewo, część wsi Czarze
5	Dąbrowa Chełmińska	część wsi Dąbrowa Chełmińska
6	Gzin	Gzin
7	Janowo	Janowo
8	Mozgowina	Mozgowina, Wielka Kępa
9	Nowy Dwór	Nowy Dwór
10	Ostromecko	Ostromecko
11	Otowice	Otowice, część wsi Dąbrowa Chełmińska





Tabela nr 3-2 Sołectwa i wsie Gminy Dąbrowa Chełmińska

Lp.	Sołectwo	Wsie
1	2	3
12	Rafa	Rafa, Pień
13	Reptowo	Reptowo
14	Strzyżawa	Strzyżawa, Mała Kępa
15	Wałdowo Królewskie	Wałdowo Królewskie,

Dane Urzędu Gminy w Dąbrowie Chełmińskiej – stan na dzień 31.12.2015 r.

Hierarchia sieci osadniczej

W hierarchii sieci osadniczej gminy wyróżnić należy 3 poziomy, różniące się zakresem oferowanych usług oraz wielkością obsługiwanego obszaru:

1. poziom pierwszy tworzy ośrodek gminy – wieś Dąbrowa Chełmińska, który poza siedzibą władz administracyjnych jest głównym centrum usługowym o zasięgu oddziaływania instytucji obejmującym prawie cały obszar gminy, działa Zespół Szkół (podstawowa, gimnazjum i przedszkole), Bank Spółdzielczy, poczta, ośrodek zdrowia, urząd gminy, biblioteka, OSP, zlokalizowane są zakłady przemysłowe i usługowe;
2. drugi poziom tworzą wsie: Ostromecko, Czarze, pełniące rolę ośrodków uzupełniających, w których zlokalizowane są liczne usługi a od Dąbrowy Chełmińskiej odróżnia je jedynie brak instytucji ściśle związanych z funkcją siedziby gminy. Ostromecko, wykorzystując swoje zasoby kulturowe (zespół parkowo-pałacowy) i naturalne (źródła wody) pełni funkcję ośrodka kultury i rekreacji o zasięgu ponadgminnym. W tych wsiach działają Zespoły Szkół (podstawowa, gimnazjum i przedszkole), filie usług publicznych mających siedzibę w Dąbrowie Chełmińskiej, OSP.
3. trzeci poziom tworzą wsie: Wałdowo Królewskie, Gzin oraz Nowy Dwór,
4. najniższy poziom hierarchiczny tworzą pozostałe miejscowości, które nie prezentują potencjału podporządkowującego funkcjonalnie sąsiednie miejscowości.

Hierarchia sieci osadniczej w gminie, wyznaczona na podstawie lokalizacji instytucji obsługi mieszkańców, stanowi bardzo korzystne uwarunkowanie rozwoju. Większość instytucji o istotnym wpływie na jakość życia mieszkańców znajduje się w 3 największych miejscowościach – pierwszego i drugiego poziomu. Miejscowości te tj. Dąbrowa Chełmińska, Czarze i w ograniczonym stopniu, Ostromecko, winny rozwijać się nadal w sposób zorganizowany, wyłącznie na podstawie planów miejscowych. Szansę rozwoju poprzez wyznaczenie nowych terenów winny uzyskać również wsie trzeciego poziomu tj. Wałdowo Królewskie, Gzin oraz Nowy Dwór.

Stan ładu przestrzennego gminy

Pod względem struktury zabudowy w gminie Dąbrowa Chełmińska obserwuje się duże zróżnicowanie zarówno w obszarze gminy, jak i w obrębie poszczególnych jednostek osadniczych. Wysokość budynków oraz technologia wykonania jest zróżnicowana. Trudno jest również wyróżnić charakterystyczny styl. Na obecne ukształtowanie i formę zabudowy duży wpływ miało położenie na obszarach prawnie chronionych oraz rolniczo-leśny charakter gminy.

We wsiach trzeciego poziomu dominuje zabudowa zagrodowa. Liczba gospodarstw rolnych wynosi 1040, a średnia wielkość gospodarstwa 5,65 ha (dane Urzędy Gminy Dąbrowa Chełmińska stan na dzień 07.10.2015 r.).

Analiza ruchu budowlanego (na podstawie m.in. wydanych decyzji o warunkach zabudowy) w ostatnich latach wykazuje duży wzrost zabudowy mieszkaniowej jednorodzinnej. Związane jest to niewątpliwie z sąsiedztwem miasta Bydgoszczy. Podmiejski charakter gminy, dobrze rozwinięta infrastruktura, bliska dostępność miasta (co wiąże się z dostępem do usług wyższego rzędu ale również miejsc pracy i szkolnictwa wyższego), ale przede wszystkim niepowtarzalne walory krajobrazowe decydują o atrakcyjności gminy i sprawiają, że gmina coraz częściej i chętniej jest wybierana jako miejsce zamieszkania.

Pod względem potencjału gospodarczego (przetwórstwo owocowo-warzywne, rybne, usługi metalowo-odlewnicze, drzewne i piekarnicze, produkcja wód mineralnych) jest obszarem o dobrze rozwiniętej przedsiębiorczości. Na terenie gminy zarejestrowało działalność ponad 500 przedsiębiorców. Rolnictwo uzupełnione jest przez rozwijające się usługi działalności około rolniczej a także rozwój usług związanych z obsługą funkcji turystycznej (w tym agroturystyka) i rekreacyjnej. W oparciu o te funkcje obserwuje się rozwój w miejscowościach Gzin, Dąbrowa Chełmińska, Czarze, Ostromecko, Strzyżawa.

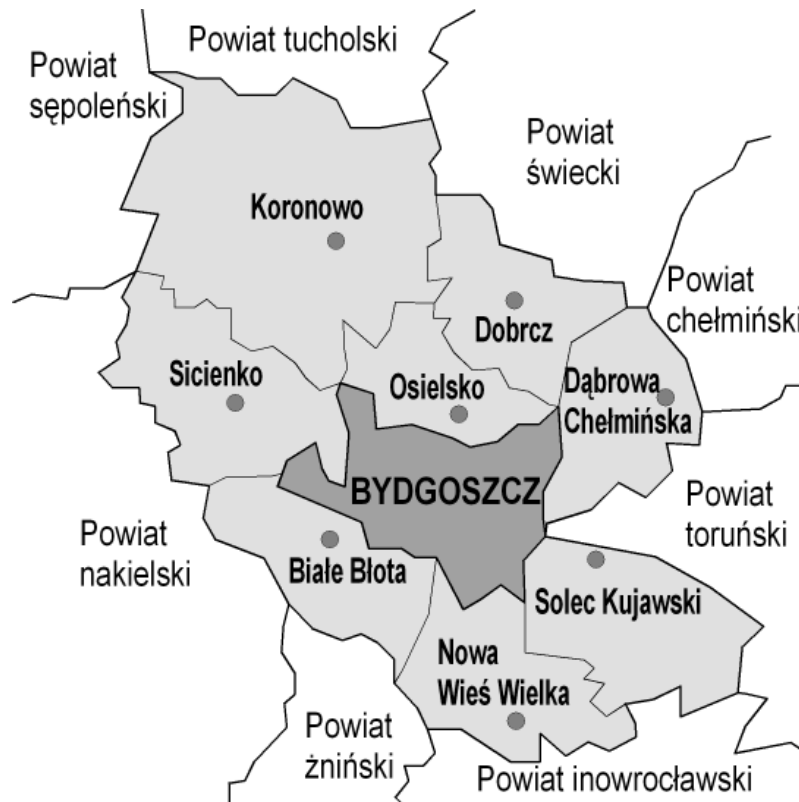

Rysunek nr 3-2 Położenie gminy Dąbrowa Chełmińska w powiecie bydgoskim

Działalność gospodarcza

Gmina Dąbrowa Chełmińska ma charakter rolniczy. Rozwój gminy jest pochodną infrastruktury, jej jakości dostępności i możliwości jakie stwarza dla mieszkańców i inwestorów. Najlepiej rozbudowana infrastruktura funkcjonuje w miejscowości Dąbrowa Chełmińska, gdzie zlokalizowano najwięcej zakładów produkcyjnych, handlowych i usługowych. Na koniec 2014 roku na terenie gminy Dąbrowa Chełmińska działalność gospodarczą prowadziło 651 podmiotów gospodarczych (w tym 170 w przemyśle i budownictwie i 16 w rolnictwie, leśnictwie, łowiectwie i rybactwie). W sektorze prywatnym działało 139 z nich i 19 w sektorze publicznym.

Tabela nr 3-3 Wykaz największych firm na terenie gminy Dąbrowa Chełmińska

Lp.	Firma	Adres	Profil działalności
1	2	3	4
1	Forum Meble sp. z o.o.	Bolumin 53	zakład produkcji mebli tapicerowanych
2	OKNOVID sp. z o.o.	ul. Fermowa 3, Dąbrowa Chełmińska	produkcja okien PCV
3	Greenyard Frozen Poland Sp. z o.o.	ul. Fermowa 1, Dąbrowa Chełmińska	zamrażalnia owoców i warzyw
4	Firma Handlowa „Blażex” J.L. Kulczak	ul. Bydgoska 3, Dąbrowa Chełmińska	handel materiałami budowlanymi, stolarnia
5	Firma Produkcyjno-Handlowa STAN MAR M. S. Szczęśni s.j.	ul. Chełmińska 32, Czarże,	piekarnia
6	KOMPLEX s.c. P. Tumilowicz S. Guczalski	ul. Produkcyjna 1-3, Dąbrowa Chełmińska	zakład stolarski
7	MERALLIANCE POLAND sp. z o.o.	ul. Targowa, Dąbrowa Chełmińska	przetwórstwo ryb
8	OLERIS sp. z o.o.	Nowy Dwór	przechowywanie warzyw
9	P.W. „ALGUM”	Otowice 41	producent foteli widowiskowych
10	Usługowe „UNIMAT” sp. z o.o.	Nowy Dwór 27,	produkcja złączy
11	AJAB BRAMY sp. z o.o.	Waldowo Królewskie,	produkcja bram i ogrodzeń

Tabela nr 3-3 Wykaz największych firm na terenie gminy Dąbrowa Chełmińska

Lp.	Firma	Adres	Profil działalności
1	2	3	4
12	Dulcet sp. j.	Strzyżawa 29	stacje paliw + stacja obsługi Man
13	Wody Mineralne Ostromecko	Ostromecko, ul. Zdrojowa 3	wody mineralne, napoje
14	„Megan Seating”	Otowice 41	produkcja foteli widowiskowych
15	Masarnia „Gwizdała”	ul. Weterynaryjna 8, Dąbrowa Chełmińska	wyrób wędlin i produktów mięsnych

Sytuacja mieszkaniowa

Ważnym wyznacznikiem ogólnego standardu mieszkaniowego są: ilość osób przypadająca na jedną izbę oraz wielkość m² powierzchni użytkowej, która przypada na jedną osobę. Na terenie gminy utrzymuje się tendencja szybkiego wzrostu powierzchni użytkowej w m². Wynika to głównie z faktu budowania mieszkań o coraz to większych metrażowo powierzchniach.

Tabela nr 3-4 Zasoby mieszkaniowe w latach 2013-2016 – wskaźniki. Źródło: GUS.

Lp.	Rodzaj lokalu	Zasoby mieszkaniowe w latach 2013-2016			
		2013	2014	2015	2016
1	2	3	4	5	6
1	Mieszkania	2 272	2 302	2 346	2 395
2	Izby	9 723	9 895	10 147	10 409
3	Powierzchnia użytkowa mieszkań w m ²	206 574	210 324	217 084	224 240
4	Powierzchnia użytkowa mieszkania na 1 osobę w m ²	25,9	26,2	26,8	27,3

Analizując powyższe parametry stwierdza się, że liczba lokali mieszkalnych oraz powierzchnia użytkowa mieszkań wykazują tendencję wzrostową. Podstawowym problemem w substancji mieszkaniowej jest niewystarczające docieplenie budynków, co wynika po części z wieku budynków wykonanych w przestarzałych technologiach, z zastosowaniem starych norm budowlanych dopuszczających znacznie wyższe zużycie energii niż w obecnej polskiej normie budowlanej. Powoduje to spalanie znacznie większej ilości paliw, niż by to było konieczne w wypadku budynków lepiej docieplonych.

Według danych GUS, teren gminy na koniec 2017 r. zamieszkiwało 8 285 mieszkańców, w tym 4 159 mężczyzn i 4 126 kobiet. Dane Urzędu Gminy wskazują na 8128 osób zameldowanych. Stan zaludnienia w gminie Dąbrowa Chełmińska, wg danych GUS, w latach 2013-2017 przedstawiono w poniższej tabeli.

Tabela 3-5 Stan ludności zamieszkującej w gminie Dąbrowa Chełmińska

Lp.	Gmina Dąbrowa Chełmińska	2013 r.	2014 r.	2015 r.	2016 r.	2017 r.
1	2	3	4	5	6	7
1	Ludność ogółem	7 978	8 033	8 115	8 218	8 285
2	Mężczyźni	4 033	4 059	4 102	4 136	4 159
3	Kobiety	3 945	3 974	4 013	4 082	4 126

Na terenie gminy od kilku lat obserwuje się stały wzrost liczby ludności.



4 Ocena stanu środowiska – diagnoza

Program ochrony środowiska dla Gminy Dąbrowa Chełmińska wraz z Planem gospodarki odpadami na lata 2004-2007 z perspektywą na lata 2008-2011 wyznaczał szereg celów i działań mających doprowadzić do ich realizacji. W ostatnich latach zrealizowano wiele przedsięwzięć, pozytywnie wpływających na jakość środowiska naturalnego gminy.

Dokonując diagnozy stanu środowiska przyrodniczego na terenie gminy Dąbrowa Chełmińska i zachodzących w nim zmian, należy pamiętać, że jakość środowiska uzależniona jest nie tylko od aktywności podejmowanej w gminie, ale zależy także od czynników zewnętrznych (np. na jakość powietrza wpływają zarówno emisje z terenu gminy jak i napływ zanieczyszczeń z terenów sąsiednich). Wymagać to będzie prowadzenia przez władze lokalne współpracy z innymi samorządami w celu wspólnego wdrażania działań na rzecz poprawy jakości środowiska.

4.1 Jakość powietrza i ochrona klimatu

4.1.1 Klimat

Zgodnie z klasycznym podziałem Romera (1962) na regiony klimatyczne Polski, południowa część województwa znajduje się w regionie klimatu Krainy Wielkich Dolin. Zróżnicowanie przestrzenne rocznych sum opadów ma na obszarze regionu wyraźny charakter równoleżnikowy.

Biorąc pod uwagę regionalizację klimatyczną opracowaną przez Wosia (1999), obszar gminy Dąbrowa Chełmińska znajduje się w zasięgu IX regionu klimatycznego – Chełmińsko-Toruńskiego. Na tle innych regionów klimatycznych wyróżnia się nieco większą częstością występowania dni z pogodą bardzo ciepłą z dużym zachmurzeniem, których w roku jest ponad 16. W stosunku do innych regionów odznaczają się również stosunkowo najliczniejszymi dniami z typem pogody bardzo ciepłej z dużym zachmurzeniem bez opadu (320) i pogody bardzo ciepłej z dużym zachmurzeniem z opadem (321), których w roku jest odpowiednio 5 i 11.

Największą częstość wykazują też dni przymrozkowe bardzo chłodne z dużym zachmurzeniem, bez opadów, z typem pogody 520 – pogoda przymrozkowa z dużym zachmurzeniem bez opadu, których jest w roku średnio 7. Zróżnicowanie klimatu gminy uwidacznia się w formie topoklimatycznej dla kilku szczegółowych obszarów:

- rejon wysoczyzn – topoklimat terenów płaskich i falistych, otwartych – występują czynniki korzystne dla budownictwa mieszkaniowego ze względu na dobre warunki termiczne i wilgotnościowe oraz możliwość przewietrzania, nie zaleca się wysokiej roślinności, aby nie hamować mas powietrza, zalecana roślinność niska pozwoli na ochronę przed dużymi prędkościami wiatru w strefie,
- topoklimat obszarów o zwartej zabudowie mieszkaniowej – ten typ topoklimatu charakteryzuje się warunkami, które wykazują znaczne amplitudy temperatury powietrza oraz wilgotności, zmniejszoną wentylację oraz zwiększone zanieczyszczenie powietrza (tlenek węgla, tlenki azotu, dwutlenek siarki oraz pyły), ważne jest dla tych obszarów utrzymanie układu zieleni i kierunkowanie nowej zabudowy w sposób sprzyjający przewietrzaniu,
- rejony zalesione – topoklimat tych regionów charakteryzuje się obniżoną amplitudą temperatur powietrza, złagodzeniem stanów pogodowych, zwiększoną wilgotnością, zwiększonym parowaniem oraz znacznie niższymi wartościami prędkości wiatru, bogata szata roślinna wpływa korzystnie na jakość powietrza (zwiększa się jedynie ilość alergenów),
- tereny zboczy dolinnych – w zależności od ekspozycji, zmienia się kąt padania promieni słonecznych przez co zmianie ulega bilans energetyczny; najkorzystniejsze do zabudowy pod względem promieniowania są zbocza o ekspozycji południowej zaś najmniej korzystne - zbocza o ekspozycji północnej,
- tereny płytkiego występowania zwierciadła wód podziemnych oraz tereny wód powierzchniowych – promieniowanie ciepłe dostarczone powierzchni terenu przekształcane jest ciepło parowania, co obniża wartość bilansu energetycznego obszaru w stosunku do terenów o normalnej wilgotności powierzchni terenu.

Na analizowanym obszarze wiatry wieją głównie z kierunków zachodniego i południowo zachodniego, w sumie 35,6% w skali roku. Roczna suma opadów jest stosunkowo niska. Wynosi 518 mm, jest zatem poniżej średniej krajowej. Okres wegetacyjny wynosi średnio 214 dni.





4.1.2 Powietrze atmosferyczne

Stan jakości powietrza na terenie gminy Dąbrowa Chełmińska kształtowany jest głównie przez:

- komunikację samochodową,
- rozproszone źródła ciepła: kotłownie lokalne, kotłownie osiedlowe oraz o ogrzewanie indywidualne budynków,
- działalność gospodarczą.

Najistotniejszym źródłem emisji na terenie gminy są źródła liniowe (komunikacja samochodowa). W południowej, leśnej części gminy sieć drogowa wykazuje mniejsze zagęszczenie w stosunku do północy. Emisja ze źródeł komunikacyjnych, czyli m.in. spalin samochodowych, jest najsilniejsza w ciągu dróg krajowych (DK80), następnie wojewódzkich, a w mniejszym stopniu z powiatowych i gminnych. Zagęszczenie sieci drogowej wskazuje jednak na większą emisję liniową na centralną i północną, osadniczą część gminy, a także wieś Ostromecko, położoną na trasie drogi krajowej. Punktowe źródła zanieczyszczeń stanowią systemy grzewcze, zwłaszcza wykorzystujące paliwa węglowe. Na terenie gminy zaznacza się jednak tendencja w odchodzeniu od tego typu nośników energii. Większość istniejących lokalnych kotłowni jest uciążliwa dla środowiska (emisja spalin ze spalania gorszych gatunków węgla, brak instalacji oczyszczania spalin, mała sprawność kotłów). Rozwiązaniem problemów niskiej emisji jest zastępowanie tradycyjnych nośników energii źródłami odnawialnymi (OZE).

W granicach gminy funkcjonuje obecnie zakład, który posiada decyzję administracyjną o dopuszczalnej emisji zanieczyszczeń do powietrza: Meralliance Poland Sp. z o.o., ul. Targowa 34, 86-070 Dąbrowa Chełmińska. Oprócz tego firmy: „DULCET” Sp. j. ze Strzyżawy, „UNIMAT” z Nowego Dworu, **Greenyard Frozen Poland Sp. z o.o.** Zamrażalnia Owoców i Warzyw, ul. Fermowa 1 z Dąbrowy Chełmińskiej posiadają przyjęte zgłoszenia instalacji w trybie art. 152 ustawy Prawo ochrony środowiska pod kątem emisji gazów i pyłów do powietrza.

Wg zapisów „Rocznej oceny jakości powietrza atmosferycznego w województwie kujawsko-pomorskim za rok 2017”, wykonanej przez WIOŚ w Bydgoszczy, gmina Dąbrowa Chełmińska zaliczona jest do strefy kujawsko-pomorskiej (PL0404), wg podziału wykonanego na potrzeby Programów Ochrony Powietrza, a jako kryterium zakwalifikowania strefy do klasy C przyjęto ponadnormatywne stężenia 24-godzinne pyłu zawieszonego PM10 oraz stężenie średnie roczne pyłu zawieszonego PM2,5 i benzo(a)pirenu w pyłe PM10.

W poniższej tabeli zestawiono klasy strefy kujawsko-pomorskiej dla poszczególnych zanieczyszczeń, uzyskane w ocenie rocznej za rok 2017, dokonanej z uwzględnieniem kryteriów ustanowionych w celu ochrony zdrowia ludzi.

Tabela nr 4.1.2-1 Klasy strefy kujawsko-pomorskiej dla poszczególnych zanieczyszczeń, uzyskane w ocenie w latach 2013-2017 dokonanej z uwzględnieniem kryteriów ustanowionych w celu ochrony zdrowia (kryterium –poziom docelowy)

Lp.	Substancja	2013	2014	2015	2016	2017
1	2	3	4	5	6	7
1	SO ₂ (dwutlenek siarki)	A	A	A	A	A
2	NO ₂ (dwutlenek azotu)	A	A	A	A	A
3	CO (tlenek węgla)	A	A	A	A	A
4	O ₃ (ozon)	D ₂	D ₂	A	A	A
5	Benzo(a)piren	C	C	C	C	C
6	PM10 (pył zawieszony 10)	C	C	C	C	C
7	PM2,5 (pył zawieszony 2,5)	A	A	C	C	C
8	Benzen	A	A	A	A	A
9	Ołów	A	A	A	A	A
10	Arsen	A	A	A	A	A
11	Kadm	A	A	A	A	A
12	Nikiel	A	A	A	A	A

A – nie przekracza poziomu dopuszczalnego

B – przekracza poziom dopuszczalny, lecz nie przekracza poziomu dopuszczalnego powiększonego o margines tolerancji

C – powyżej poziomu dopuszczalnego

W przypadku poziomu celu długoterminowego dla ozonu przyjęto następujące oznaczenie klas:

klasa D1 - jeżeli stężenia ozonu na terenie strefy nie przekraczają poziomu celu długoterminowego,

klasa D2 - jeżeli stężenia ozonu na terenie strefy przekraczają poziom celu długoterminowego.

Źródło: opracowanie własne na podstawie danych z WIOŚ





Z powyższej tabeli wynika, iż większość wymienionych substancji w 2017 r. nie przekroczyło poziomów dopuszczalnych.

Programy Ochrony Powietrza (POP)

Teren gminy znajduje się w strefie kujawsko-pomorskiej, dla której opracowano POP, ze względu na przekroczenia dopuszczalnych poziomów pyłu i substancji w powietrzu. Dla strefy kujawsko-pomorskiej opracowano:

- Program ochrony powietrza dla strefy kujawsko – pomorskiej ze względu na przekroczenia poziomów dopuszczalnych dla pyłu PM10 i benzenu oraz poziomów docelowych dla arsenu i ozonu, który został przyjęty Uchwałą Nr XXX/537/13 Sejmiku Województwa Kujawsko – Pomorskiego z dnia 28.01.2013 r.,
- „Program ochrony powietrza dla strefy kujawsko-pomorskiej ze względu na przekroczenie poziomu docelowego i dopuszczalnego dla pyłu zawieszonego PM2,5” uchwalony przez Sejmik Województwa Kujawsko-Pomorskiego Uchwałą Nr XXXVII/622/17 z dnia 23 października 2017 r.,
- „Program ochrony powietrza dla strefy kujawsko-pomorskiej ze względu na przekroczenie poziomów dopuszczalnych dla pyłu PM10 i benzenu oraz poziomu docelowego dla arsenu - aktualizacja” przyjęty Uchwałą Sejmiku Województwa Kujawsko – Pomorskiego nr XXVIII/494/16 z dnia 19 grudnia 2016 r.,
- „Program ochrony powietrza dla 4 stref województwa kujawsko-pomorskiego ze względu na przekroczenia wartości docelowych benzo(a)pirenu” przyjęty Uchwałą Nr XIX/349/16 Sejmiku Województwa Kujawsko-Pomorskiego z dnia 25 kwietnia 2016 r.

POP jest elementem polityki ekologicznej regionu, określającym działania, których realizacja ma doprowadzić do osiągnięcia wymaganej jakości powietrza. Wśród działań określonych w POP, zmierzających do ograniczania zanieczyszczenia powietrza konieczne jest wprowadzenie zmian w zakresie sposobu ogrzewania w budynkach użyteczności publicznej, jak również budownictwie jedno- lub wielorodzinnym na terenie strefy.

POP zobowiązuje Wójta Gminy Dąbrowa Chełmińska do przedkładania sprawozdań z realizacji Programu do Starosty Bydgoskiego w terminie do dnia 31 marca każdego roku.

Władze lokalne mają kompetencje i mogą efektywnie przeciwdziałać naruszeniom standardów jakości środowiska, w tym standardów jakości powietrza, poprzez plany zagospodarowania przestrzennego, wydawane decyzje o środowiskowych uwarunkowaniach realizacji przedsięwzięcia, pozwolenia na emisje, pozwolenia na budowę oraz lokalne uregulowania prawne, np. zachęty finansowe skierowane do osób fizycznych.

Wykaz wydanych w latach 2014-2016 decyzji środowiskowych dla inwestycji na terenie gminy zestawiono w poniższej tabeli.

Tabela nr 4.1.2-2 Wykaz wydanych w latach 2014-2016 decyzji środowiskowych dla inwestycji na terenie gminy

Lp.	Rok	Nr decyzji i data wydania	Nazwa przedsięwzięcia	Wnioskodawca/Inwestor
1	2	3	4	5
1	2014	6220.II.02.08.2014.AKB 14.05.2014 r.	„Budowie stacji regazyfikacji LNG wraz z przyłączem gazowym na potrzeby Zakładu Pinguin Foods Polska Sp. z o.o.”, na działce ewidencyjnej nr 63/4 w Dąbrowie Chełmińskiej	firma Cryogas M&T Poland z siedzibą przy ul. Powązkowskiej 15 w Warszawie reprezentowana przez Grzegorza Dobies mającego siedzibę przy ul. Zamojskiego 76/19 w Żurominie
2	2014	6220.II.05.06.2014.AKB 10.10.2014 r.	"Budowa 15 (piętnastu) budynków mieszkalnych jednorodzinnych wolnostojących wraz z infrastrukturą towarzyszącą"	Zofia Charłampowicz-Jabłońska ul. Szelągowska 11 Poznań
3	2015	6220.II.04.14.2014/2015.AKB 31.08.2015 r.	"Kontynuacja poboru kruszywa z koryta Wisły w Fordonie"	Zakład Wydobycia Kruszywa WIR-BUD Witold Łożewski, ul. Zakładowa 5 Bydgoszcz
4	2015	6220.II.02.06.2015.AKB 01.10.2015 r.	"Rozbudowa drogi powiatowej nr 1543C Dąbrowa Chełmińska - Wałdowo Królewskie - ulicy Długiej w Wałdowie Królewskim"	Zakład Usług Technicznych i Reklamowych "MP" Piotr Milik / Zarząd Powiatu Bydgoskiego
5	2016	6220.II.03.15.2015/2016.AKB 07.07.2016 r.	„Budowie czasowej stacji kontenerowej na paliwo płynne i stanowisko gazu wraz ze sklepem wielobranżowym” na działce nr: 158/3 w miejscowości Czarze	Anna Młyńska, ul. Łęcka 2, Czarze, 86-070 Dąbrowa Chełmińska





Istotnym elementem umożliwiającym realizację postanowień Programu ochrony powietrza jest przeniesienie podstawowych założeń i kierunków działania do wszystkich strategicznych dokumentów i polityk na szczeblu gminnym. Pozwoli to na efektywne i sprawne współdziałanie odpowiedzialnych za jego realizację jednostek organizacyjnych oraz planowe realizowanie przyszłych inwestycji.

Do podstawowych działań naprawczych w zakresie osiągnięcia docelowej jakości powietrza zaliczyć można:

- ograniczenie emisji komunalno-bytowej,
- działania kontrolne,
- edukacja ekologiczna,
- wdrożenie i realizacja zadań określonych w PGN (Planie Gospodarki Niskoemisyjnej) i/lub w PONE (Program Ograniczania Niskiej Emisji),
- kompleksowe uwzględnianie w strategicznych dokumentach miast i gmin zagadnień ochrony powietrza, a szczególnie w strategiach i planach energetycznych,
- prowadzenie kampanii edukacyjno-informacyjnych w zakresie szkodliwości zanieczyszczeń w przyziemnej warstwie atmosfery, w tym również o szkodliwości spalania śmieci w paleniskach domowych, w zakresie ozonu w przyziemnej warstwie atmosfery,
- uwzględnianie w trakcie realizacji działań związanych z ograniczaniem emisji z indywidualnych systemów grzewczych zagadnień zanieczyszczenia ozonem poprzez preferowanie działań redukujących prekursorzy ozonu,
- wprowadzanie stref ograniczonego ruchu pojazdów w miastach, w których istnieją możliwości techniczne, logistyczne i ekonomiczne,
- usprawnianie ruchu miejskiego, eliminacja zatorów drogowych poprzez „zielone fale”,
- tworzenie atrakcyjnego systemu komunikacji zbiorowej w celu zastępowania komunikacji indywidualnej,
- tworzenie ścieżek rowerowych i ciągów ruchu pieszego,
- uwzględnianie problemu emisji zanieczyszczeń do powietrza w przypadkach wymiany floty autobusów komunikacji zbiorowej poprzez wybór pojazdów pracujących na bardziej ekologiczne paliwo oraz spełniających normy emisji spalin Euro 4, a docelowo Euro 5 i Euro 6,
- uwzględnianie w zakupach i zamówieniach publicznych problemów ochrony powietrza poprzez: odpowiednie przygotowywanie specyfikacji zamówień publicznych, które uwzględniać będą potrzeby ochrony powietrza przed zanieczyszczeniami (np. zakup środków transportu spełniających odpowiednie normy emisji spalin).

Część tych działań została przełożona na grunt gminy w „Planie Gospodarki Niskoemisyjnej dla Gminy Dąbrowa Chełmińska na lata 2015-2020” z 2015 r. (PGN).

Emisja liniowa

Ważnym czynnikiem wpływającym na wielkość emisji do powietrza jest charakterystyczny układ drogowy. Podstawowy układ drogowy w gminie Dąbrowa Chełmińska tworzy: droga krajowa DK80 (3,3 km), trzy drogi wojewódzkie (DW549, DW551, DW578) oraz 7 dróg powiatowych (DP1540C, DP1540C, DP1541C, DP1542C, DP1543C, DP1544C, DP1545C, DP1601C). Układ ten uzupełniony jest siecią 36 dróg gminnych.

Drogi krajowe przeznaczone są dla wszystkich użytkowników, zapewniają spójność całej sieci dróg krajowych, stanowią połączenie ponadregionalnych ośrodków gospodarczych, administracyjnych i turystycznych oraz mają znaczenie obronne.

Drogi wojewódzkie przeznaczone są dla wszystkich użytkowników, zapewniają spójność całej sieci dróg krajowych, stanowią połączenie regionalnych ośrodków gospodarczych i administracyjnych i oraz mają znaczenie obronne. Łączna długość dróg wojewódzkich na terenie gminy Dąbrowa Chełmińska wynosi 16 km.

Drogi powiatowe to drogi stanowiące połączenie regionalnych ośrodków z gminnymi ośrodkami i ośrodków gminnych między sobą. Łączna długość dróg powiatowych na terenie gminy Dąbrowa Chełmińska wynosi 39,6 km.

Drogi gminne – stanowią najniższą kategorię połączeń, które zaliczone są do klasy L /drogi lokalne/. Są to drogi o znaczeniu lokalnym służące miejscowym potrzebom. Łączna długość dróg gminnych na terenie gminy Dąbrowa Chełmińska wynosi 93,6 km.

Sieć dróg publicznych na terenie gminy Dąbrowa Chełmińska uzupełniają drogi wewnętrzne (ok. 80 km), wśród których wyodrębnia się drogi stanowiące własność gminy, leśne, kolejowe i prywatne.

Ze względu na obserwowaną tendencję do rezygnacji ze zbiorowego transportu pasażerskiego na rzecz transportu indywidualnego oraz niezadowalającą jakość dróg, poziom emisji wzrasta, przyczyniając się do pogorszenia jakości powietrza atmosferycznego.



Według Planu Gospodarki Niskoemisyjnej dla Gminy Dąbrowa Chełmińska łączna emisja CO₂, związana z sektorem transportu ogółem (transportu lokalnego) dla samochodów osobowych na terenie gminy wyniosła ok. 16 009 Mg na rok.

System ciepłowniczy i emisje z sektora przemysłowego

Zaopatrzenie gminy Dąbrowa Chełmińska w ciepło oparte jest o kotłownie lokalne, opalane drewnem lub węglem. Obiektami zasilanymi w ten sposób są głównie budynki przemysłowe oraz częściowo użyteczności publicznej. W domach mieszkalnych oraz obiektach usługowych stosowane są indywidualne źródła wykorzystujące paliwa stałe. Ogrzewanie za pomocą elektrycznych urządzeń występuje rzadko i stosowane jest głównie do podgrzewania ciepłej wody.

Na obszarze gminy nie ma dużych wolnostojących obiektów gospodarki ciepłowniczej. Budynki użyteczności publicznej w przeważającej części ogrzewane są energią cieplną z kotłowni zasilanych węglem oraz biomasą. Budownictwo jednorodzinne, usługi i przemysł ogrzewane są z kotłowni indywidualnych zasilanych paliwem węglowym.

Zgodnie z opracowaną dokumentacją pt.: „Założenia do planu zaopatrzenia w ciepło, energię elektryczną i paliwa gazowe dla Gminy Dąbrowa Chełmińska na lata 2014-2029”, aktualizowaną w 2015 r., duża część budynków publicznych wymaga przeprowadzenia audytu energetycznego. Osiągnięcie energooszczędności możliwe jest wskutek realizacji lub kontynuacji działań termomodernizacyjnych.

Całość działań w zakresie wytwarzania i dystrybucji energii cieplnej na terenie gminy zmierzać będzie do poprawy stanu środowiska oraz zmniejszania kosztów wytwarzania energii cieplnej. Gmina posiada możliwości wykorzystania zasobów energii ekologicznie czystej, opartej o odnawialne źródła, dlatego też należy rozważyć możliwość wykorzystania energii cieplnej i elektrycznej ze źródeł alternatywnych (dotyczy to głównie pozyskiwania ciepła z biomasy), ze źródeł niskotemperaturowych i z energii promieniowania słonecznego.

W zakresie zaopatrzenia w ciepło ustala się:

- wymianę istniejących kotłów grzewczych opartych głównie na węglu kamiennym, na nowe kotły (np. węglowe retortowe, olejowe, gazowe LPG, biomasowe itp.) oraz instalowaniu urządzeń wspomagających produkcje energii cieplnej np. pomp ciepła – ograniczanie emisji szkodliwych substancji do atmosfery,
- prowadzenie systematycznych termomodernizacji budynków zarządzanych lub będących własnością Gminy, jak również propagowanie korzyści wynikających z termomodernizacji wśród mieszkańców,
- propagowanie wykorzystywania odnawialnych źródeł energii wśród mieszkańców i przedsiębiorców, prowadzenie działań w zakresie edukacji, promocji i akcji tematycznych oraz innych nieinwestycyjnych, takich jak: planowanie przestrzenne i zielone zamówienia publiczne.

Na terenie gminy Dąbrowa Chełmińska występują źródła energii odnawialnej przyłączone do sieci energetycznej. W miejscowościach Boluminek oraz Dąbrowa Chełmińska znajdują się 2 elektrownie wiatrowe.

- elektrownia wiatrowa w Boluminku – cztery turbiny o łącznej mocy 1,8 MW ,
- elektrownia wiatrowa w Dąbrowie Chełmińskiej – jedna turbina o mocy 35 kW.

W gminie wykorzystywane są kolektory słoneczne. Wykorzystywane są głównie do podgrzewania ciepłej wody użytkowej w budynkach zabudowy jednorodzinnej, wielorodzinnej.

Obecnie, wg danych z inwentaryzacji (dane uzyskane na podstawie pism i ankietyzacji oraz z Urzędu Gminy z 2014 r.), wykorzystywanie OZE w ogólnym zużyciu energii wynosi około 42%. Wartość tę stanowi głównie wykorzystywanie biomasy w celach grzewczych, OZE opartych na energii słonecznej. Ilość wyprodukowanej energii z instalacji OZE wynosi około 55 937,91 MWh rocznie.

O potencjale wykorzystywania OZE w gminie decyduje głównie aspekt finansowy. Pomimo oferowanych dofinansowań barierą stanowi procedura ich pozyskiwania oraz wkład własny. Rozwiązaniem problemu jest propozycja wystąpienia Gminy o zewnętrzne (UE) środki finansowe w imieniu mieszkańców. Z tego tytułu należy się spodziewać, że głównym obszarem wykorzystującym OZE w gminie Dąbrowa Chełmińska będzie obszar mieszkalnictwa.

Gmina powinna umożliwić mieszkańcom korzystanie z dodatkowych źródeł ciepła, opartych na OZE, takich jak pompy ciepła i kolektory słoneczne poprzez:

- doradztwo i wsparcie merytoryczne,
- pomoc w wypełnianiu wniosków o udzielenie dofinansowania do przydomowych instalacji,
- popularyzację OZE i edukację w zakresie korzyści wynikających z użytkowania odnawialnych źródeł energii,



wygoształdowanie w budżecie Gminy, w miarę możliwości, środków na dofinansowanie mikroinstalacji OZE w Gminie.

Emisja niezorganizowana

Do emisji niezorganizowanej zalicza się emisję zanieczyszczeń wprowadzanych do powietrza z obiektów powierzchniowych takich jak składowiska odpadów, oczyszczalnie ścieków, jak również emisję zanieczyszczeń wprowadzanych do powietrza bez pośrednictwa przeznaczonych do tego celu środków technicznych np. spawanie czy lakierowanie wykonywane poza obrębem obiektów budowlanych, czy spalanie na powierzchni ziemi, jak wypalanie traw itp.

W przypadku takich źródeł jak składowiska odpadów istotnym czynnikiem uciążliwości są substancje złowne (uciążliwość zapachowa niektórych instalacji). Oprócz wymienionych powyżej źródeł emisji substancji złownych w środowiskach wiejskich funkcjonować mogą również instalacje przeznaczone do chowu zwierząt wprowadzające do powietrza związki pochodzenia organicznego np. amoniak, siarkowodór, merkaptany. Na chwilę obecną nie ma podstaw prawnych do rozwiązywania problemu uciążliwości zapachowej niektórych typów działalności gospodarczej.

Zarówno emisję zorganizowaną jak i niezorganizowaną reguluje rozporządzenie Ministra Środowiska z dnia 26 stycznia 2010 r. w sprawie wartości odniesienia dla niektórych substancji w powietrzu (Dz. U. 2010 poz. 87).

Emisja transgraniczna

Położenie Gminy Dąbrowa Chełmińska wyklucza wpływ oraz emisję zanieczyszczeń z terenu oraz na teren innego kraju.

4.1.3 Emisja gazów cieplarnianych

W przeważającej części kotłownie opalane są węglem kamiennym i olejem opałowym. Urządzenia zainstalowane w kotłowniach, opalanych węglem emitują do atmosfery SO_2 , NO_x , CO, w ilościach, które dla pojedynczego źródła ciepła są małe, ale uwzględniając ich ilość i parametry emisji są bardzo uciążliwe przy oddziaływaniu skumulowanym.

Zgodnie z definicją zawartą w art. 3 pkt 4 Ustawy *Prawo ochrony środowiska* (t.j. Dz. U. 2018 poz. 799 z późn. zm.), jako emisja rozumie się przez to wprowadzane bezpośrednio lub pośrednio, w wyniku działalności człowieka, do powietrza, wody, gleby lub ziemi:

- substancji,
- energii, takiej jak ciepło, hałas, wibracje lub pola elektromagnetyczne.

Do substancji, o których mowa powyżej zalicza się m.in.:

- dwutlenek siarki,
- tlenki azotu,
- tlenek węgla,
- dwutlenek węgla,
- pył,
- sadza,
- związki organiczne i nieorganiczne.

Dla obliczenia całkowitej emisji substancji wprowadzanych do powietrza ze spalania paliw wykorzystywanych dla zaspokojenia potrzeb ciepłych gminy posłużono się szacowanym zużyciem paliw, obliczonym na podstawie:

- rodzaju i ilości obiektów budowlanych przeznaczonych do ogrzewania – z podziałem na zabudowę jednorodzinną, wielorodzinną, usługową i przemysłową,
- podziału obiektów na ogrzewanie z sieci i ogrzewanie indywidualne,
- zapotrzebowania poszczególnych obiektów na ciepło.

Według wyżej przyjętych założeń w 2013 roku (na podstawie danych zebranych na potrzeby PGN oraz danych GUS):



- zużycie węgla (w tym węgla kamiennego i miału węglowego) przez kotłownie indywidualne i kotłownie lokalne wyniosło około 5735,37 Mg,
- zużycie oleju opałowego przez kotłownie indywidualne i kotłownie lokalne wyniosło około 269,88 Mg,
- zużycie biomasy przez kotłownie indywidualne i kotłownie lokalne wyniosło około 3345,42 Mg/rok.

Emisje dla poszczególnych substancji została określona na podstawie zużycia paliw wykorzystywanych dla zaspokojenia potrzeb ciepłych Gminy oraz na podstawie wskaźników przedstawionych w:

- materiałach informacyjno-instruktażowych nr 1/96 z kwietnia 1996 r. Ministerstwa Ochrony Środowiska Zasobów Naturalnych i Leśnictwa pt.: "Wskaźniki emisji substancji zanieczyszczających wprowadzanych do powietrza z procesów energetycznego spalania paliw" - przesłanych dnia 1996.04.30 znak: Pzoa/1159/96 przez Podsekretarza Stanu w MOSZNiL,
- materiałach Krajowego Ośrodka Bilansowania i Zarządzania Emisjami (KOBiZE) „Wskaźniki emisji zanieczyszczeń ze spalania paliw – kotły o nominalnej mocy cieplnej do 5 MW” (styczeń 2015 r.).

Obliczona na tej podstawie emisja została przedstawiona w poniższych tabelach.

Tabela nr 4.1.3-1 Wielkość emisji substancji do powietrza procesów spalania paliw dla zaspokojenia potrzeb ciepłych gminy (na podstawie dostępnych danych)

Lp.	Rodzaj emitowanej substancji	Emisja łączna Mg/rok
1	2	3
1	Dwutlenek siarki (SO ₂)	75,90
2	Tlenki azotu w przeliczeniu na dwutlenek azotu (NO ₂)	84,02
3	Tlenek węgla (CO)	577,13
4	Pył (w tym pył zawieszony)	35,32
5	Benzo/a/piren	0,081

Tabela 4.1.3-2 Wielkość emisji substancji ze spalania paliw stosowanych dla zaspokojenia potrzeb ciepłych budownictwa mieszkaniowego, podmiotów działalności gospodarczej i użyteczności publicznej (na podstawie dostępnych danych)

Lp.	Rodzaj emitowanej substancji	Paliwa gazowe	Paliwa ciekłe	Węgiel	Biomasa
		Mg/rok	Mg/rok	Mg/rok	Mg/rok
1	2	3	4	5	5
1	Dwutlenek siarki (SO ₂)	-	0,5495	73,4127	0,3680
2	Tlenki azotu w przeliczeniu na dwutlenek azotu (NO ₂)	-	0,6464	17,2061	3,3454
3	Tlenek węgla (CO)	-	0,1842	401,4759	86,9809
4	Pył (w tym pył zawieszony)	-	0,1099	17,2061	10,0363
5	Benzo/a/piren	-	0,0008	0,0803	-

Najbardziej negatywny wpływ na stan jakości powietrza w Gminie Dąbrowa Chelmińska ma ilość wprowadzanych do powietrza (środowiska) substancji pyłowo-gazowych pochodzących z kotłów opalanych węglem, co szczególnie jest odczuwalne w sezonie grzewczym.

W chwili obecnej węgiel, biomasa oraz olej opałowy zaspokajają potrzeb ciepłe mieszkańców oraz firm. Część węglowych kotłów c.o. i pieców w gospodarstwach domowych to urządzenia w złym stanie technicznym i niskiej sprawności cieplnej zwiększających koszty ogrzewania. W dużej mierze wynika to z faktu, że są to urządzenia przestarzałe, wyeksploatowane oraz eksploatowane w niewłaściwy sposób. Równocześnie należy zwrócić uwagę na fakt spalania w tych kotłach paliw, głównie węgla kamiennego o złej jakości (tj. zasiarczonego, o dużej zawartości popiołu) i niskokalorycznych miałów węglowych. Wyłączając emisję ze środków transportu, są to podstawowe czynniki powstawania tzw. niskiej emisji, którą można zauważyć w obszarach zwartej zabudowy jednorodzinnej. Ponadto należy zaznaczyć, iż nierzadko w urządzeniach tych spalane jest paliwo nie przeznaczone do tego typu kotłów, jak np. drewno, którego spalanie wymaga innego rodzaju urządzenia. Dlatego w gospodarstwach domowych stosujących paliwa stałe, duże znaczenie ma stopniowo odbywająca się wymiana starych kotłów węglowych, na nowoczesne jednostki np. kotły na biomasę, olejowe lub gazowe. Biorąc powyższe pod uwagę należy stwierdzić,





że wymiana przestarzałych kotłów węglowych na nowe o wyższej sprawności przyczynia się w sposób istotny do poprawy stanu jakości środowiska naturalnego na terenie gminy Dąbrowa Chełmińska.

Ważny problem stanowi tzw. niska emisja głównie z terenów wiejskich oraz z osiedli domów jednorodzinnych. Na skutek wysokich kosztów paliw proekologicznych oraz instalacji OZE, jak również wskutek braku świadomości ekologicznej mieszkańców, na terenie gminy najczęstszym stosowanym paliwem wykorzystywanym w paleniskach domowych jest węgiel kamienny. Zdarza się również spalanie odpadów w przydomowych kotłowniach.

Plan Gospodarki Niskoemisyjnej w swej treści wskazuje obszary wymagające działań naprawczych w zakresie ochrony atmosfery, jak również rozwiązania umożliwiające lokalną poprawę jakości powietrza. Wg analiz wykonanych na potrzeby PGN na terenie gminy Dąbrowa Chełmińska:

- zużycie energii w ciągu roku przez sektor mieszkalny wynosiło 37 683,53 MWh, co dało emisję CO₂ na poziomie 13 339,97 Mg na rok,
- łączna emisja CO₂, związana z sektorem instytucji publicznych wyniosła 1 626,43 Mg na rok, a wartość energii finalnej 2 957,25 MWh na rok,
- łączna emisja CO₂, związana z sektorem transportu ogółem (transportu lokalnego) dla samochodów osobowych wyniosła 16 008,85 Mg na rok, a wartość energii finalnej 61 705,60 MWh na rok,
- łączna emisja CO₂, związana z sektorem oświetlenia publicznego stanowi 217,21 Mg na rok, a wartość energii finalnej 221,19 MWh na rok,
- zużycie energii w ciągu roku przez sektor przedsiębiorstw (w tym usługi) wynosi 9 829,88 MWh, co daje emisję CO₂ na poziomie 6 221,57 Mg na rok.

PGN dla gminy Dąbrowa Chełmińska umożliwia starannie się o dotacje z funduszy europejskich na m.in. termomodernizację, wymianę tradycyjnych systemów grzewczych na niskoemisyjne, montaż OZE. Działania wynikające z PGN zostały ujęte również w niniejszym POS.

PGN zakłada szereg działań polegających na montażu instalacji OZE w budynkach publicznych oraz w sektorze społeczeństw (instalacje paneli fotowoltaicznych) oraz wymianie kotłów węglowych.

W przypadku braku kontynuacji rozpoczętych działań oraz wcielenia w życie nowych, dotyczących ochrony powietrza atmosferycznego w Gminie, prognozuje się pogorszenie jego stanu do roku 2020.

Ze względu na hipotetyczny:

- brak działań w zakresie utrzymania i modernizacji infrastruktury drogowej,
- stale rosnącą liczbę pojazdów, przy jednoczesnym spadku popularności transportu zbiorowego,
- brak termomodernizacji,
- brak wymiany starzejących się systemów grzewczych na nowoczesne, w tym OZE,
- brak działań edukacyjnych oraz kontrolnych wśród mieszkańców,
- brak działań związanych z upowszechnianiem świadomości energetycznej i zarządzania energetycznego,

można oczekiwać:

- dalszego spadku zainteresowania komunikacją zbiorową,
- kolejnych budynków wymagających termomodernizacji,
- dalszego pogarszania się stanu technicznego systemów grzewczych,
- dalszego utrwalania nagannych postaw w zakresie spalania odpadów w przydomowych kotłowniach,

a co za tym idzie wzrostu emisji zanieczyszczeń do powietrza w porównaniu do stanu obecnego, głównie pyłowych oraz CO₂. Analizy wykonane na potrzeby „Planu Gospodarki Niskoemisyjnej dla Gminy Dąbrowa Chełmińska na lata 2015-2020” wykazały, iż działania w zakresie ochrony powietrza, do roku 2020, pozwolą na:

- roczne oszczędności energii na poziomie 9 052 MWh/rok,
- produkcję energii z OZE na poziomie 137 MWh/rok,
- roczną redukcję emisji CO₂ na poziomie 6 337 CO₂/rok.

Jak wynika z powyższej analizy wcielenie w życie zadań związanych z ochroną powietrza, wynikających z POS jest konieczne w celu zahamowania niekorzystnych procesów i jednoczesnego ograniczenia emisji zanieczyszczeń do powietrza.



4.2 Zagrożenia hałasem

Na terenie gminy Dąbrowa Chełmińska największy problem stwarza hałas komunikacyjny, szczególnie jako skutek eksploatacji drogi krajowej 80 oraz dróg wojewódzkich i powiatowych.

Poziom hałasu komunikacyjnego na terenie gminy Dąbrowa Chełmińska nie był w ostatnich latach badany. Wyniki badań natężenia ruchu na drogach wojewódzkich przeprowadzonych w ramach Generalnego Pomiaru Ruchu 2015 na Kujawach i Pomorzu wykazały, że z DK80 na odcinku Bydgoszcz-Pawłówek korzystało ok. 12 408 poj./dobę, natomiast z drogi wojewódzkiej DW551 (pozostałe nie były badane) korzystało ok. 11 492 poj./dobę. Takie natężenie ruchu w ciągu doby może generować przekroczenia dopuszczalnych poziomów hałasu w porze dnia nawet w odległości do 100 m od drogi.

Gmina znajduje się w I strefie (obszar o promieniu do 25 km) zasięgu obsługi Portu Lotniczego Bydgoszcz – Szwederowo. Ponadto fragment obszaru gminy znajduje się w zasięgu powierzchni podejścia lotniska Bydgoszcz – Szwederowo. Hałas lotniczy na terenie gminy Dąbrowa Chełmińska nie był w ostatnich latach badany. Jednakże w Urzędzie Gminy nie odnotowano wpływu skarg lub zażaleń na ten rodzaj hałasu.

Emitorami hałasu są także obiekty przemysłowe. Emisje hałasu przemysłowego na terenie gminy Dąbrowa Chełmińska koncentrują się w bezpośrednim sąsiedztwie największych zakładów przemysłowych. Uciążliwości hałasu pochodzące od źródeł przemysłowych w województwie kujawsko - pomorskim zmniejszają się. Działania organów ochrony środowiska i postęp techniczny przyczyniają się do systematycznego likwidowania większości przekroczeń dopuszczalnych poziomów hałasu w środowisku. W Urzędzie Gminy nie odnotowano wpływu skarg lub zażaleń na ten rodzaj hałasu.

W przypadku braku kontynuacji rozpoczętych działań oraz wcielania w życie nowych, dotyczących ochrony przed hałasem w Gminie, prognozuje się pogorszenie jego stanu do roku 2020.

Ze względu na hipotetyczny:

- brak działań w zakresie utrzymania i modernizacji infrastruktury drogowej,
- stale rosnącą liczbę pojazdów, przy jednoczesnym spadku popularności transportu zbiorowego,
- brak działań w zakresie strefowania terenów w planowaniu przestrzennym do nowo zagospodarowywanych terenów,
- brak rygorystycznych kontroli hałaśliwości pojazdów podczas przeglądów technicznych,

można oczekiwać:

- dalszego spadku zainteresowania komunikacją zbiorową, przy jednoczesnym wzroście liczby samochodów osobowych poruszających się po terenie gminy,
 - chaosu lokalizacyjnego i uciążliwości hałasowych wynikających z niewłaściwych lokalizacji zakładów,
 - dopuszczania do użytku pojazdów niespełniających podstawowych wymagań w zakresie emisji hałasu,
- a co za tym idzie wzrostu emisji hałasu na terenie gminy Dąbrowa Chełmińska.

Jak wynika z powyższej analizy wcielenie w życie zadań związanych z ochroną przed hałasem, wynikających z POŚ jest konieczne w celu zahamowania niekorzystnych procesów i jednoczesnego ograniczenia jego emisji, co bezpośrednio wpływa na jakość życia mieszkańców.

4.3 Pola elektromagnetyczne

Na terenie gminy nie występują istotne źródła emisji pól elektromagnetycznych. Na terenie gminy Dąbrowa Chełmińska nie wykonywano pomiarów promieniowania elektromagnetycznego.

Pomimo postępującego wzrostu liczby źródeł pól elektromagnetycznych nie obserwuje się znaczącego wzrostu natężenia poziomów pól w środowisku w województwie kujawsko-pomorskim. W punktach pomiarowych zlokalizowanych na terenie gminy w latach 2012-2016 nie stwierdzono przekroczeń normy promieniowania elektromagnetycznego wynoszącej – 7 V/m. W związku z tym wysoce prawdopodobne jest, że na terenie gminy Dąbrowa Chełmińska również nie dochodzi do przekroczeń w tym zakresie.



Dane dotyczące urządzeń będących własnością energetyki zawodowej na terenie gminy Dąbrowa Chełmińska:

1. Długość linii napowietrznych 110 kV – 0 km,
2. Długość linii napowietrznych SN – 90, 39 km,
3. Długość linii kablowych SN – 5.08 km,
4. Długość linii napowietrznych nn – 146,40 km,
5. Długość linii kablowych nn – 36,30 km,
6. Ilość stacji 110 kV/SN – 0 szt.,
7. Ilość stacji napowietrznych SN/nn – 90 szt.,
8. Ilość stacji wewnętrznych SN/nn – 3 szt.

Przez teren gminy przebiegać będzie budowana obecnie dwutorowa linia napowietrzna o napięciu 400 kV stanowiąca tranzyt dla krajowego systemu przesyłowego relacji Jasiniec-Grudziądz-Węgrowo.

Trasę linii napowietrznej wyznaczono w taki sposób, aby na przeważającej długości linia przebiegała z ominięciem obszarów zabudowy mieszkaniowej. Na odcinkach przebiegających przez las do budowy linii przewiduje się zastosowanie tzw. słupów nadleśnych. Odpowiednia wysokość słupów powoduje, że przewody linii prowadzone są nad koronami drzew, przez co unika się wycinki znacznych obszarów lasu. Wycince podlega tylko niewielki obszar konieczny do ustawienia słupa.

Praca napowietrznej linii elektroenergetycznej, wiąże się z występowaniem pola elektromagnetycznego o niskiej częstotliwości 50 Hz, posiadającego dwie składowe: elektryczną (E) i magnetyczną (H).

Wartości dopuszczalne obu składowych pola elektromagnetycznego, tj. elektrycznej (E) i magnetycznej (H), podano w rozporządzeniu Ministra Środowiska z dnia 30 października 2003 r. w sprawie dopuszczalnych poziomów pól elektromagnetycznych w środowisku oraz sposobów sprawdzania dotrzymania tych poziomów (Dz. U. nr 192 poz. 1883). Zgodnie z zapisami zawartymi w tym rozporządzeniu dopuszczalne w środowisku poziomy obu składowych pola elektromagnetycznego o częstotliwości 50 Hz nie powinny przekraczać w miejscach dostępnych dla ludzi następujących wartości granicznych:

- natężenie pola elektrycznego (E) – 10 kV/m,
- natężenie pola magnetycznego (H) – 60 A/m.



Wyniki pomiarów, które wykonano na wielu krajowych liniach napowietrznych o napięciu 400 kV, wskazują, że wartości obu składowych pola pod takimi liniami i w ich otoczeniu są znacznie mniejsze niż wartości dopuszczalne.

Urząd Gminy Dąbrowa Chełmińska realizuje zadanie dotyczące ochrony przed ponadnormatywnym natężeniem promieniowania elektromagnetycznego poprzez każdorazowe rozpatrywane tego zagadnienia przy wydawaniu decyzji o środowiskowych uwarunkowaniach realizacji przedsięwzięć.

4.4 Gospodarowanie wodami

Teren gminy Dąbrowa Chełmińska zlokalizowany jest w obszarze następujących jednolitych części wód powierzchniowych:

- Wisła od dopł. z Sierzchowa do Wdy (PLRW2000212939),
- Fryba (PLRW20001729389),
- Dopływ z Siemonia (PLRW200017291649),
- Górny Kanał od Strugi Łysomickiej do ujścia (PLRW20001929169).

Charakterystykę JCWP zawartą w *Planie gospodarowania wodami na obszarze dorzecza Wisły*, przyjętym rozporządzeniem Rady Ministrów z dnia 18 października 2016 r. (Dz. U. 2016 poz. 1911) przedstawiono w tabeli nr 4.4-1. Charakterystyka zawiera między innymi ocenę stanu JCWP, ocenę ryzyka nieosiągnięcia celów środowiskowych oraz cele środowiskowe wyznaczone dla JCWP.



Tabela nr 4.4-1 Charakterystyka JCWP

Lp.	Europejski kod JCWP	Nazwa JCWP	Typ ¹⁾	Status	Ocena stanu	Ocena ryzyka nieosiągnięcia celów środowiskowych	Cel środowiskowy	Typ odstępstwa	Termin osiągnięcia dobrego stanu	Uzasadnienie odstępstwa
1	2	3	4	5	6	7	8	9	10	11
1	PLRW2000212939	Wisła od dopł. z Sierzchowa do Wdy	21	SZCW	zły	zagrożona	dobry potencjał ekologiczny: możliwość migracji organizmów wodnych na odcinku ciekę istotnego - Wisła od Wdy do Dopływu z Sierzchowa, dobry stan chemiczny	przedłużenie terminu osiągnięcia celu: - brak możliwości technicznych ustalenie celów mniej rygorystycznych - brak możliwości technicznych, dysproporcjonalne koszty	2021	¹⁾
2	PLRW2000172938 9	Fryba	17	SZCW	zły	zagrożona	dobry potencjał ekologiczny, dobry stan chemiczny	przedłużenie terminu osiągnięcia celu: - brak możliwości technicznych	2021	²⁾
3	PLRW2000172916 49	Dopływ z Siemonia	17	naturalna	zły	zagrożona	dobry stan ekologiczny, dobry stan chemiczny	przedłużenie terminu osiągnięcia celu: - brak możliwości technicznych	2027	³⁾
4	PLRW2000192916 9	Górny Kanał od Strugi Łysomickiej do ujścia	19	SZCW	dobry	niezagrożona	dobry potencjał ekologiczny, dobry stan chemiczny	nie dotyczy	2015	nie dotyczy

Legenda:

SZCW - silnie zmieniona część wód

Typy dla cieków w dorzeczu

17 - potok nizinny piaszczysty

19 - rzeka nizinna piaszczysto – gliniasta

21 - wielka rzeka nizinna





Tabela nr 4.4-1 Charakterystyka JCWP

Lp.	Europejski kod JCWP	Nazwa JCWP	Typ ¹⁾	Status	Ocena stanu	Ocena ryzyka nieosiągnięcia celów środowiskowych	Cel środowiskowy	Typ odstępstwa	Termin osiągnięcia dobrego stanu	Uzasadnienie odstępstwa
1	2	3	4	5	6	7	8	9	10	11

- 1) Brak możliwości technicznych. W zlewni JCWP nie zidentyfikowano presji mogącej być przyczyną występujących przekroczeń wskaźników jakości. Konieczne jest dokonanie szczegółowego rozpoznania przyczyn w celu prawidłowego zaplanowania działań naprawczych. Rozpoznanie przyczyn nieosiągnięcia dobrego stanu zapewni realizacja działań na poziomie krajowym: utworzenie krajowej bazy danych o zmianach hydromorfologicznych, przeprowadzenie pogłębionej analizy presji pod kątem zmian hydromorfologicznych, opracowanie dobrych praktyk w zakresie robót hydrotechnicznych i prac utrzymaniowych wraz z ustaleniem zasad ich wdrażania oraz opracowanie krajowego programu renaturalizacji wód powierzchniowych. W zlewni JCWP występuje presja przemysłowa związana ze zrzutem chlorków. Wpływ działalności antropogenicznej na stan JCWP oraz brak możliwości technicznych ograniczenia tych oddziaływań na wody, bez ponoszenia dysproporcjonalnych kosztów, generuje konieczność ustalenia mniej rygorystycznych celów w zakresie wskaźnika charakteryzującego zasolenie (chlorki). Wdrożenie skutecznych i efektywnych działań naprawczych wymaga szczegółowego rozpoznania presji i możliwości jej redukcji.
- 2) Brak możliwości technicznych. W zlewni JCWP występuje presja komunalna. W programie działań zaplanowano działania podstawowe, obejmujące uporządkowanie gospodarki ściekowej, które są wystarczające, aby zredukować tę presję w zakresie wystarczającym dla osiągnięcia dobrego stanu. Z uwagi jednak na czas niezbędny dla wdrożenia działań, a także okres niezbędny aby wdrożone działania przyniosły wymierne efekty, dobry stan będzie mógł być osiągnięty do roku 2021.
- 3) Brak możliwości technicznych. W zlewni JCWP występuje presja rolnicza. W programie działań zaplanowano wszystkie możliwe działania mające na celu ograniczenie tej presji tak, aby możliwe było osiągnięcie dobrego stanu. Z uwagi jednak na czas niezbędny dla wdrożenia działań, a także okres niezbędny aby wdrożone działania przyniosły wymierne efekty, dobry stan będzie mógł być osiągnięty do roku 2027.



Jak wynika z powyższej tabeli, wody trzech z czterech badanych JCWP charakteryzują się złym ogólnym stanem. Wynika to z umiarkowanego lub słabego stanu potencjału ekologicznego oraz klasy elementów biologicznych.

Ze względu na fakt, że w latach 2010-2015 badania w ramach Państwowego Monitoringu Środowiska wykonywane były jedynie dla wybranych nielicznych JCWP nie jest możliwa jednoznaczna ocena czy stan wód powierzchniowych na terenie gminy uległ poprawie czy pogorszeniu. Pomimo to, niezbędne jest prowadzenie prac w tym obszarze, bo jakość jednolitych części wód nadal nie jest wystarczająca.

Wody podziemne

Wody podziemne gminy Dąbrowa Chełmińska występują w dwóch poziomach użytkowych – czwartorzędowym i kredowym. Wyróżnić można jeszcze poziom trzeciorzędowy w piaskach mioceńskich, który jednak stracił znaczenie jako poziom użytkowy, kiedy to w latach 70-tych zaprzestano eksploatacji ujęcia wód w Dąbrowie Chełmińskiej i zlikwidowano tamtejszą studnię.

Poziom czwartorzędowy występuje w piaskach śródoglinowych. Zwierciadło wykazuje napięcie, a wydajność waha się od kilku do 80 m³/h. Wody czwartorzędowe tworzą liczne źródła i wycieki w strefie krawędziowej doliny Wisły. Wody takie są przedmiotem eksploatacji w Ostromecku, gdzie zlokalizowana jest wytwórnia wód mineralnych. Wody wykorzystywane są do produkcji wody stołowej o niskim stopniu mineralizacji (13,2 g). Podobne wycieki zlokalizowane są również w miejscowościach: Czarże, Pień, Rafa i Gzin Dolny. Poziom kredowy występuje w marglach i również tworzy zwierciadło napięte. Wody kredowe podlegają eksploatacji w ujęciu Janowo – Szkółka Leśna oraz Słończ – była RSP.

W zależności od warunków morfologicznych terenu, na obszarze gminy wyróżnić należy trzy piętra wodonośne: sandrowe, śródmorenowe i dolinne. Istnienie wód podziemnych, ujawniane jest często w strefach krawędziowych wysoczyzny morenowej, w postaci wysięków i wycieków, o czym wspomniano wcześniej.

- poziom sandrowy związany jest ze żwirowo-piaszczystymi utworami o miąższości 4 do 15 m, wody w tych utworach tworzą swobodne zwierciadła, będące na kontakcie z wodami rzek i jezior, zależności od miąższości utworów powierzchniowych, wody te występują przeważnie na głębokości od 2 do 5 m (lokalnie do 10 m),
- drugi, płytszy poziom wodonośny, występuje pod kilkumetrowym nadkładem glin lub bez tego nadkładu, jest to poziom eksploatowany w znacznym stopniu przez studnie gospodarskie, a poziom zwierciadła tych wód zalega przeważnie na głębokości 4 do 12 m, ich występowanie uzależnione jest od obecności przewarstwień piaszczysto-żwirowych w utworach glin morenowych,
- wody dolinne występują przeważnie w obniżeniach terenu (doliny rzeczne, rynny, obniżenia jeziorne), zwierciadło tych wód znajduje się często bardzo blisko powierzchni terenu (1-2 m), a okresowo na bezpośredniej jego powierzchni, wody te nie stanowią źródła wód przydatnych do spożycia.

Obecnie gmina zaopatrywana jest w wodę z trzech ujęć czwartorzędowych: w Dąbrowie Chełmińskiej, Nowym Dworze i Gzinie Górnym. Pobierane wody wykazują ponadnormatywną zawartość związków żelaza i manganu. Ponadto w granicach gminy funkcjonują ujęcia zakładowe w miejscowościach: Ostromecko (2 ujęcia), Janowo, Rafa-Pień i Słończ. Dodatkowo w Dąbrowie Chełmińskiej i Nowym Dworze zlokalizowane są awaryjne ujęcia wody – publiczne studnie kopane.

Na analizowanym obszarze występują trzy Jednolite Części Wód Podziemnych: PLGW200029, która zajmuje zdecydowaną większość powierzchni gminy, PLGW200039 – zajmującej niewielką część na wschodzie gminy oraz PLGW200044 – zlokalizowaną na południu gminy. Na terenie gminy Dąbrowa Chełmińska występuje Główny Zbiornik Wód Podziemnych – GZWP 141 zbiornik rzeki Dolna Wisła. Wszystkie wymienione części wód należą do dorzecza Wisły.

Ocenę stanu ilościowego i chemicznego JCWPd oraz cele środowiskowe dla nich wyznaczone zawarte w *Planie gospodarowania wodami na obszarze dorzecza Wisły*, przyjętym rozporządzeniem Rady Ministrów z dnia 18 października 2016 r. (Dz. U. 2016 poz. 1911) przedstawia tabela nr 4.5-2.



Tabela nr 4.4-2 Charakterystyka JCWPd w obrębie gminy Dąbrowa Chełmińska

Lp.	Kod JCWPd	Stan ilościowy	Stan chemiczny	Ocena ryzyka nieosiągnięcia celów środowiskowych	Cel środowiskowy
1	2	3	4	5	6
1	PLGW200029	dobry	dobry	niezagrożona	dobry stan chemiczny dobry stan ilościowy
2	PLGW200039	dobry	dobry	niezagrożona	dobry stan chemiczny dobry stan ilościowy
3	PLGW200044	dobry	dobry	niezagrożona	dobry stan chemiczny dobry stan ilościowy

Gmina Dąbrowa Chełmińska położona jest w obrębie Głównego Zbiornika Wód Podziemnych (nr 141 Zbiornik rzeki dolna Wisła). Jest to zbiornik główny o powierzchni 724 km². Na terenie gminy znajduje się około 10 km² GZWP.

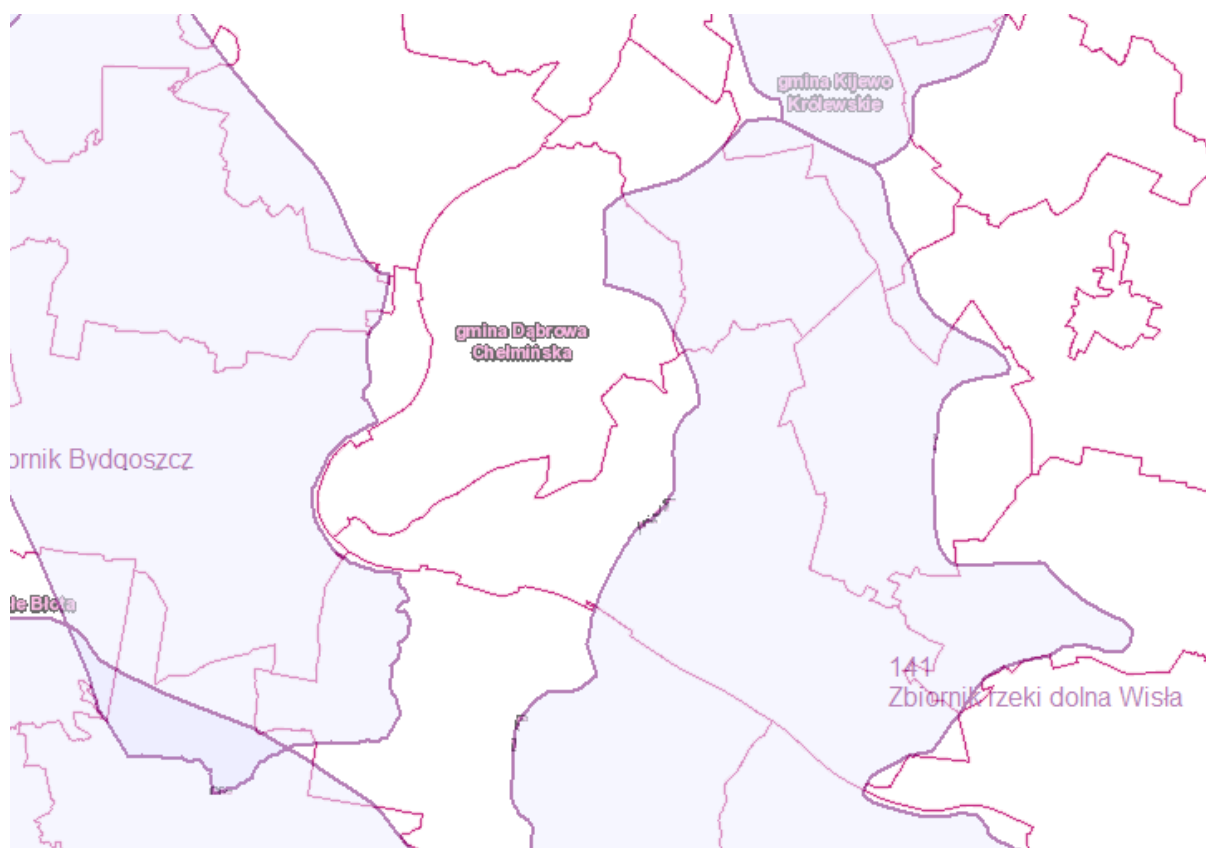

Rysunek nr 4.4-1 Położenie gminy Dąbrowa Chełmińska na tle Głównych Zbiorników Wód Podziemnych

Źródło: <http://mapy.geoportal.gov.pl/>

Teren gminy Dąbrowa Chełmińska leży częściowo w obszarach szczególnego zagrożenia powodzią. Na ich obszarze obowiązują ściśle zakazy inwestycyjne regulowane przepisami ustawy z dnia 20 lipca 2017 r. Prawo wodne (Dz.U. 2017 poz. 1566, ze zm.). Wszelkie zainwestowanie wzdłuż krawędzi skarpy (zbocze doliny Wisły) ze względu na zagrożenie ruchami masowymi ziemi, wymaga szczegółowego rozpoznania geologicznego. Ponadto, zgodnie z mapami zagrożenia powodziowego (MZP) i mapami ryzyka powodziowego, opracowanymi w ramach projektu „Informatyczny system osłony kraju przed nadzwyczajnymi zagrożeniami” (ISOK) na terenie gminy Dąbrowa Chełmińska, poza obszarami szczególnego zagrożenia powodzią, występują również:

- obszary zagrożone powodzią o niskim prawdopodobieństwie wystąpienia powodzi wynoszącym 0,2% (raz na 500 lat),





- obszary narażone na zalanie w przypadku zniszczenia lub uszkodzenia wałów przeciwpowodziowych.
Na obszarach tych nie występują ograniczenia w zagospodarowaniu.

Plan zarządzania ryzykiem powodziowym został przyjęty rozporządzeniem Rady Ministrów z dnia 18 października 2016 r. (Dz. U.2016 r. poz.1841).



Rysunek nr 4.4-2 Mapa zagrożenia powodziowego dla terenu gminy (obszary, na których prawdopodobieństwo wystąpienia powodzi jest wysokie i wynosi raz na 10 lat - Q10%)





Rysunek nr 4.4-3 Mapa zagrożenia powodziowego dla gminy (obszary, na których prawdopodobieństwo wystąpienia powodzi jest średnie i wynosi raz na 100 lat - Q1%)

4.5 Gospodarka wodno-ściekowa

Gminny system wodociągowy zaopatruje w wodę do celów pitno-gospodarczych ok. 97% mieszkańców gminy. Podstawowe źródła zapotrzebowania gminy w wodę to stacje wodociągowe w Dąbrowie Chełmińskiej, Nowym Dworze i Gzinie Górnym. Woda doprowadzana jest do konsumentów za pośrednictwem sieci magistralnej i rozdzielczej o łącznej długości ok. 180 km.

Na terenie gminy funkcjonują trzy ujęcia wody:

1. Dąbrowa Chełmińska – decyzja Starosty Bydgoskiego z dnia 13 listopada 2015 r. (OŚ-V.6341.1.58.2015) - maksymalny roczny pobór wody – 584 000 m³/rok,
2. Nowy Dwór – decyzja Starosty Bydgoskiego z dnia 20 sierpnia 2013 r. (OŚ-V.6341.1.41.2013) - maksymalny roczny pobór wody – 379 600 m³/rok,
3. Gzin Góry – decyzja Starosty Bydgoskiego z dnia 10 stycznia 2008 r. (OŚ.II-6223/32/07) - maksymalny roczny pobór wody – 292 000 m³/rok.





Ad. 1.

Do stacji uzdatniania (2 stopniowej) woda surowa dostarczana jest z 4 studni głębinowych, które ujmują wodę z otworów czwartorzędowych.

Studnia Nr 1 znajduje się na terenie stacji w wygradzonej strefie ochrony bezpośredniej. Głębokość otworu wynosi 87,0 m. Zatwierdzona wydajność eksploatacyjna studni wynosi 40 m³/h. Rok budowy studni 1976. Głębokość ustabilizowanego zwierciadła wody = 60,0 m. Karta rejestracyjna Nr 1233. Pompa głębinowa GC3.062.2.15 KW.

Studnia Nr 2 znajduje się 95 m od studni Nr 1 (w kierunku zamrażalni Greenyard Frozen Poland Sp. z o.o.) w wygradzonej strefie ochrony bezpośredniej (kwadrat 18 m x 18 m). Głębokość otworu 87,0 m. Karta rejestracyjna jest bez numeru. Zatwierdzona wydajność eksploatacyjna wynosi 65 m³/h. Rok budowy studni 1976 (rekonstrukcja VI.2000 rok). Poziom statycznego zwierciadła wody = 58,3 m. Pompa G-80 VIII B 26 KW.

Studnia Nr 3 znajduje się 380 m od studni Nr 1 w pobliżu ogrodzenia zamrażalni owoców i warzyw GLOBUS POLSKA w wygradzonej strefie ochrony bezpośredniej. Głębokość otworu 81,3 m. Zatwierdzona wydajność eksploatacyjna studni wynosi 80,0 m³/h. Rok budowy 1990. Głębokość ustabilizowanego zwierciadła wody = 56,0 m. Karta rejestracyjna Nr 2041. Pompa głębinowa GC3.0921.202 KW. Studnia ta stanowi własność firmy „Globus Polska” jest zaś eksploatowana przez Urząd Gminy na zasadzie dzierżawy i włączona w gminny system wodociagowy. Pracująca w niej pompa jest zasilana w energię elektryczną z „Globus Polska” poprzez licznik energii (prądu).

Studnia Nr 4 wykonana została w 2012 r. i ujmuje do eksploatacji górnokredowy poziom wodonośny. Pożądane zapotrzebowanie na wodę w studni Nr 4 wynosi ok. 65-70 m³/h. W przypadku ujęcia poziomu kredowego studnia eksploatowana jest zespołowo z pozostałymi trzema studniami. W przypadku ujęcia poziomu czwartorzędowego - eksploatowana jest zespołowo ze studnią Nr 3 i przemiennie ze studnią Nr 2.

Całkowite zapotrzebowanie na wodę z ujęcia w Dąbrowie Chełmińskiej wynosi $Q_{nmax}=145 \text{ m}^3/\text{h}$.

Udział stacji Dąbrowa Chełmińska w stosunku do całorocznej produkcji wszystkich 3 hydroforni jest znaczny i wynosi:

- 483400 m³/rok (3 hydrofornie) - 100 %,
- 333820 m³/rok (Dąbrowa Chełmińska) - 69 %

Ujęcie i stacja uzdatniania w Dąbrowie Chełmińskiej jest powiązana siecią wodociagową z pozostałymi stacjami w Nowym Dworze i Gzinie Górnym.

Ad. 2.

Jest to stacja bliźniacza do Stacji Uzdatniania Wody w Dąbrowie Chełmińskiej w zakresie wyposażenia, układu przestrzennego urządzeń, konstrukcji budynku i technologii uzdatniania wody. Różni się tylko wydajnością, ilością studni, ilością pomp II-go stopnia oraz konstrukcją zbiornika wyrównawczego. Są tu tylko 2 studnie głębinowe, obie na terenie wspólnego ogrodzonego obszaru stacji.

Bezpośrednia strefa ochronna studni $R = 10 \text{ m}$ wokół każdej z nich. Obudowy typowe $\varnothing 1500 \text{ mm}$, $H = 2,1 \text{ m}$.

Studnia Nr 1 (położona dalej od bramy wjazdowej). Głębokość 122 m. Zatwierdzona wydajność eksploatacyjna $Q = 31,0 \text{ m}^3/\text{h}$. Rok budowy studni 1960 (rekonstrukcja 1970). Poziom statycznego zwierciadła wody = 54,5m ppt. Pompa G80 VII B z silnikiem 22 KW. Karta rejestracyjna.

Studnia Nr 2 (położona bliżej bramy wjazdowej). Głębokość otworu 118 m. Zatwierdzona wydajność eksploatacyjna $Q = 60,0 \text{ m}^3/\text{h}$. Rok budowy 1974. Poziom statycznego zwierciadła wody = 54,5 m ppt. Pompa GC5.05.2.2 z silnikiem 18,5 KW. Karta rejestracyjna założona bez rejestracji.

Wydajność zatwierdzona stacji wynosi: $Q_{max} = 60 \text{ m}^3/\text{h} = 1200 \text{ m}^3/\text{d}$.

Ad. 3.

Jest to jedyna na terenie gminy stacja wodociagowa jednostopniowa - bez pomp poziomych i zbiorników wyrównawczych. Jest to stosunkowo nowa stacja względem 2 pozostałych gdyż wybudowano ją w 1994 roku. Posiada 2 studnie głębinowe, obie na terenie wygradzonej strefy ochrony bezpośredniej. Obudowy studni typowe $\varnothing 1500 \text{ mm}$, $H = 2,1 \text{ m}$.





Studnia Nr 1 (na wprost bramy wjazdowej). Głębokość 81,4 m. Zatwierdzona wydajność eksploatacyjna 49,5 m³/h. Rok budowy - remont 1994 r. Poziom statycznego zwierciadła wody: 56,80 m ppt. Karta rejestracyjna Nr 1602. Pompa G.C. - 3.09 z silnikiem 22 KW.

Studnia Nr 2 (na prawo od bramy wjazdowej). Głębokość 87,0 m. Zatwierdzona wydajność eksploatacyjna 90 m³/h. Rok budowy 1994. Poziom statycznego zwierciadła wody: 56,16 m ppt. Karta rejestracyjna Nr 2371. Pompa G.C. - 3.08 z silnikiem 22 KW.

Wydajność zatwierdzona stacji Gzin Górny, wg pozwolenia wodnoprawnego, wynosi: $Q_{max} = 70 \text{ m}^3/\text{h} = 932 \text{ m}^3/\text{d}$ ($Q_{max,d}$). $Q_{\text{sr,d}} = 776 \text{ m}^3/\text{d}$

Według danych GUS do wodociągu dostarczana jest w ilości rocznej ok. 1,6 dam³ i od trzech lat pozostaje na podobnym poziomie. Wodociągi sprzedają wodę w takiej samej ilości rocznej (ok. 1,6 dam³), przy czym gospodarstwom domowym sprzedawana jest woda w ilości rocznej 0,7÷0,8 dam³.

Przyjmując normy zużycia wody na jednego mieszkańca ok. 3,0 m³/miesiąc stwierdza się, że zapotrzebowanie mieszkańców na wodę jest zaspakajane.

Wody czwartorzędowe, pozyskiwane z tych ujęć, charakteryzują się ponadnormatywną zawartością związków żelaza, (1,6 - 4,0 Fe/dm³) oraz manganu do 0,26 mgMn/dm³. Zawartość pozostałych składników mieści się w granicach norm dla wód pitnych. Nie budzi zastrzeżeń również skład bakteriologiczny.

Na terenie gminy Dąbrowa Chełmińska występują ponadto zakładowe ujęcia wody:

- Ostromecko – użytkowane przez: Wody Mineralne Ostromecko, ul. Bydgoska 21, zasoby: 10,00 m³/h,
- Janowo – użytkowane przez: Szkołka leśna, zasoby: 6 m³/h,
- Ostromecko – użytkowane przez: Wody Mineralne, Ostromecko, ul. Zdrojowa 3, zasoby: 9,62 m³/h,
- Rafa – Pień – użytkowane przez: Rolnicz Sp. Prod., zasoby: 5 m³/h (obecnie nieczynne),
- Słończ - użytkowane przez osobę prywatną, zasoby: 5 m³/h,
- Nowy Dwór – użytkowane na potrzeby gospodarstwa rolnego dz. nr 368/3, zapotrzebowanie 50 m³/h,
- Janowo - użytkowane na potrzeby gospodarstwa rolnego, wydajność 9,5 m³/h.

Na terenie Gminy Dąbrowa Chełmińska istnieją źródła wód mineralnych m.in. Ostromecko. Woda „Ostromecka” to naturalna woda średniozmineralizowana (500-1500 mg/l), niskosodowa. Jest wodą twardą, typu wodorowęglano-wapniowego z dużą zawartością jonów siarczanowych. Pochodzi z okresu czwartorzędu, a jej wiek ocenia się na ok. 2 mln lat. Jej eksploatacja jest pod stałą ochroną Państwowego Zakładu Higieny Instytutu Naukowo-Badawczego w Poznaniu. Główny Inspektor Sanitarny obwieszczeniem z dnia 19 grudnia 2018 r. Poz. 121, uznał „Źródło Marii” jako naturalną wodę mineralną.

Zużycie wody na terenie gminy Dąbrowa Chełmińska w latach 2013-2017 roku, z uwzględnieniem przeznaczenia wody przedstawiono w poniższej tabeli (dane GUS).

Tabela nr 4.5-1 Zużycie wody na terenie gminy Dąbrowa Chełmińska w latach 2013-2017

Lp.	Przeznaczenie	Jednostka	Lata				
			2013	2014	2015	2016	2017
1	2	3	4	5	6	7	8
1	Ogółem	dam ³	632,4	757,7	781,9	838,9	804,1
2	Przemysł	dam ³	158	215	198	233	204
3	Rolnictwo i leśnictwo	dam ³	474,4	542,7	583,9	605,9	600,1
4	Eksploatacja sieci wodociągowej	dam ³	247,9	261,3	283,2	282,2	270,1
5	Eksploatacja sieci wodociągowej – gospodarstwa domowe	dam ³	25,0	28,4	25,3	27,8	25,4
6	Udział przemysłu w zużyciu wody ogółem	%	79,4	94,4	97,1	102,5	97,5
7	Zużycie wody na 1 mieszkańca	m ³	158	215	198	233	204

Źródło: GUS





W zakresie gospodarki kanalizacyjnej gminy przyjęto zintegrowany system odprowadzania ścieków z terenu gminy podłączony do centralnej oczyszczalni ścieków komunalnych „Fordon” w Bydgoszczy. Ścieki odprowadzane do oczyszczalni dwoma podsystemami tłocznymi:

- istniejącym rurociągiem z przepompowni PS-1 w Ostromecku z syfonem pod rz. Wisłą, podłączonym do końcówki kanalizacji sanitarnej w ul. Nawigacyjnej w Fordonie,
- projektowanym rurociągiem z przepompowni w miejscowości Mozgowina z syfonem pod rz. Wisłą, podłączonym do kolektora dopływowego ścieków F-1 do czyszczalni ścieków „Fordon”.

W zakresie kanalizacji gmina należy do aglomeracji Bydgoszcz wyznaczonej uchwałą Nr XXVI/456/16 Sejmiku województwa Kujawsko-Pomorskiego z dnia 28 października 2016 r.

W oparciu o Program Ogólny rozbudowy kanalizacji sanitarnej dla gminy Dąbrowa Chełmińska zrealizowano w latach 2013-2014 budowę nowych odcinków i przyłączy, zgodnie z poniższą tabelą.

Tabela nr 4.5-2 Realizacja budowy odcinków sieci sanitarnej i przyłączy na terenie gminy Dąbrowa Chełmińska w latach 2013-2014

Lp.	Miejscowość	2013		2014	
		Długość sieci (km)	Liczba Przyłączy (szt.)	Długość sieci (km)	Liczba Przyłączy (szt.)
1	2	3	4	5	6
1	Dąbrowa Chełmińska	8,2	72	9,8	113
2	Ostromecko	12,9	200	12,9	200
3	Bolumin / Boluminek	1,7	-	1,7	-
4	Waldowo Królewskie	1,3	-	1,3	-
5	Nowy Dwór	8,1	101	8,1	101
6	Czemlewo	-	-	-	-
7	Otowice	-	-	-	-
8	Janowo	-	-	-	-
9	Reptowo	-	-	-	-
10	Strzyżawa	2,0	-	2,0	-
11	Gzin	-	-	-	-
12	Czarże	-	-	-	-
13	Borki / Dębowiec	-	-	-	-
14	Stończ	-	-	-	-
15	Mała Kępa	-	-	-	-
16	Mozgowina / Wielka Kępa	-	-	-	-
17	Pień	-	-	-	-
18	Rafa	-	-	-	-
19	Gmina Łącznie	34,2	373	35,8	414

Istniejące przepompownie ścieków

Istniejące przepompownie na terenie gminy Dąbrowa Chełmińska zestawiono w poniższej tabeli.





Tabela nr 4.5-3 Istniejące przepompownie na terenie gminy Dąbrowa Chełmińska

Lp.	Obręb	Nr działki	Miejscowość	Ulica
1	2	3	4	5
1	Dąbrowa Chełmińska	47/6	Dąbrowa Chełmińska	Sportowa
2		26/5		Bydgoska
3		95/34		Kamienna
4		141/26		Strażacka
5		194/2		Weterynaryjna
6		200/10		Przemysłowa
7		297/2		Leśna
8	Ostromecko	271/13	Nowy Dwór	punkt zlewny
9		282		Osiedle Konty
10		288/2		przydomowe przepompownie ścieków
11		288/3		
12		288/4		
13		327/9		
14	Ostromecko	206/1	Ostromecko	Wiślana
15		151		Kolejowa
16		24/2		Jodłowa (osiedle Zabasta)
17		183		Kościelna
18		252/7		Bydgoska 2

Dane dotyczące gospodarki ściekowej na terenie gminy Dąbrowa Chełmińska w latach 2013-2017 roku przedstawiono w poniższej tabeli (dane GUS).

Tabela nr 4.5-4 Dane dotyczące gospodarki ściekowej na terenie gminy Dąbrowa Chełmińska w latach 2013-2017

Lp.	Przeznaczenie	Jednostka	Lata				
			2013	2014	2015	2016	2017
1	2	3	4	5	6	7	8
1	Długość czynnej sieci kanalizacyjnej	km	34,2	35,8	40,2	40,2	40,2
2	Przyłącza prowadzące do budynków mieszkalnych i zbiorowego zamieszkania	szt.	373	414	495	534	604
3	Awarie sieci kanalizacyjnej	szt.	-	-	62	47	40
4	Ścieki bytowe odprowadzone siecią kanalizacyjną	dam ³	-	-	48,5	61,4	79,0
5	Ścieki odprowadzone	dam ³	105,0	78,0	86,0	90,0	85,0
6	Ludność korzystająca z sieci kanalizacyjnej	osoba	1 888	2 053	2 365	2 514	-
7	Ludność korzystająca z sieci kanalizacyjnej	%	23,7	25,6	29,1	30,6	-

Źródło: GUS

Według powyższej tabeli na terenie gminy Dąbrowa Chełmińska od roku 2014 sieć kanalizacyjna nie była rozbudowywana, natomiast liczba przyłączy do sieci kanalizacyjnej sukcesywnie wzrasta, co potwierdza również liczba ludności korzystającej z sieci. Awaryjność sieci z roku na rok maleje. Ogólna ilość odprowadzanych ścieków od kilku lat jest na podobnym poziomie waha się w przedziale 85-90 dam³, wzrasta natomiast ilość odprowadzanych ścieków bytowych.

Bezodpływowe zbiorniki na nieczystości ciekłe (szamba)





Na dzień 31.12.2016 r. na terenie gminy Dąbrowa Chełmińska zostało zarejestrowanych 71 przydomowych oczyszczalni ścieków oraz 1566 bezodpływowych zbiorników ściekowych.

W ramach nadzorowania prawidłowej gospodarki ściekowej na terenach nieskanalizowanych gminy Dąbrowa Chełmińska prowadzona jest ewidencja i kontrola zbiorników bezodpływowych, m.in. częstotliwość wywozu nieczystości z szamb, zgodnie z ustawą o utrzymaniu czystości i porządku w gminach. Właściciele przydomowych oczyszczalni ścieków są zobowiązani do opróżniania zbiornika z osadów przynajmniej raz na rok. Lista przedsiębiorców posiadających stosowne uprawnienia znajduje się na stronie internetowej <http://www.bip.dabrowachelminska.lo.pl>. Wybór firmy zależy tylko od właściciela nieruchomości.

W przypadku braku kontynuacji rozpoczętych działań oraz wcielania w życie nowych, dotyczących gospodarki wodno-ściekowej w gminie, prognozuje się pogorszenie stanu środowiska do roku 2020.

Ze względu na hipotetyczny:

- brak działań w zakresie utrzymania i modernizacji infrastruktury wodno-ściekowej,
- brak działań w zakresie kontroli szczelności zbiorników bezodpływowych i nadzoru nad sukcesywnym podłączaniu nieruchomości do systemu kanalizacji,

można oczekiwać:

- pogarszania się stanu infrastruktury wodno-ściekowej,
- eksploatacji nieszczelnych zbiorników bezodpływowych na nieczystości ciekłe,
- spowolnienia rozwoju systemu kanalizacji,

a co za tym idzie negatywnego wpływu na jakość systemu kanalizacyjnego i pośrednio środowiska gruntowo-wodnego na terenie gminy Dąbrowa Chełmińska.

Jak wynika z powyższej analizy wcielenie w życie zadań związanych z gospodarką wodno-ściekową, wynikających z POŚ jest konieczne w celu przeciwdziałania niekorzystnym zmianom w środowisku.

4.6 Zasoby geologiczne

Morfologia

Pod względem morfologii, na obszarze gminy Dąbrowa Chełmińska wyróżnić należy trzy główne typy budowy geomorfologicznej: wysoczyznę morenową płaską, dolinę Wisły oraz terasy Kotliny Toruńskiej. Wśród tych form wyróżnić możemy szereg mikro- i makroform.

Ze względu na zróżnicowaną budowę morfologiczną, na obszarze objętym opracowaniem występują znaczne różnice wysokości względnej terenu. Rzędna powierzchni waha się w granicach od około 30 m n.p.m. w rejonie doliny rzeki Wisły, do około 104 m n.p.m. w centralnej, wysoczyznowej części gminy.

Wysoczyzna morenowa płaska nie wykazuje znacznego zróżnicowania wysokości bezwzględnych. Teren położony jest zazwyczaj na wysokości 90-100 m n.p.m. i jest na ogół wyrównany. Lokalnie na urozmaicenie rzeźby wpływają pagórki kemowe oraz dolinki denudacyjne w strefie zboczowej. Spotkać można także zagłębienia bezodpływowe w formie niewielkich obniżen terenowych, z których część wypełniona jest wodą. Na wschód od form morenowych zlokalizowane są formy związane z działalnością fluwioglacjalną – fragment równiny sandrowej z niewielkimi wydrami.

Dolina Wisły jest najniższą formą w obrębie gminy. Deniwelacje terenu w obrębie teras rzecznych są raczej niewielkie, rosną jednak w miarę oddalania od koryta rzeki. Obszary dolinne są na ogół płaskie, w ich obrębie występują liczne starorzecza, a także rozległe tereny łąkowe. Największe zróżnicowanie wysokości występuje w strefie krawędziowej doliny, na kontakcie z wysoczyzną morenową, gdzie wstępują znaczne deniwelacje, rzędu 23-34 m. Tereny te charakteryzują też dużymi wartościami spadków, powyżej 8%, gdzie występuje zagrożenie uruchomienia ruchów masowych.

Na urozmaicenie rzeźby terenu w południowej części gminy, a mianowicie Kotliny Toruńskiej, zdecydowanie wpływają rozległe formy eoliczne. Wydłużone pagóry wydramowe wznoszą się nawet do 20 m ponad przeciętną powierzchnię terenu. Obszary te w większości porośnięte są przez bory sosnowe.

Rzeźba terenu na analizowanym obszarze nie uległa znaczącym zmianom w czasach współczesnych i jest dobrze zachowana. Najbardziej aktywne morfologicznie tereny znajdują się wzdłuż doliny Wisły. Zróżnicowanie morfologiczne gminy w całości należy do wieku czwartorzędowego. Depozycja osadów litologicznych oraz kształtowanie morfologii terenu odbyło się podczas ostatniego zlodowacenia Wisły.





Zgodnie z Mapą osuwisk i terenów zagrożonych ruchami masowymi ziemi w strefie zboczowej doliny rzeki Wisły na terenie gminy Dąbrowa Chełmińska wyróżniono osuwiska aktywne, aktywne okresowo i nieaktywne. W granicach gminy wskazano cztery charakterystyczne odcinki: Ostromecko, Mozgowina 1, Mozgowina 2, dolinki erozyjne na odcinku Ostromecko-Mozgowina oraz w rejonie Gzina, które różnią się wiekiem i genezą. Osuwiska w rejonie Ostromecka są formami starymi, które pozostają nieaktywne. Sporadycznie dochodzi jednak do niewielkich przemieszczeń, w wyniku czego powstają małe zsuwy o niewielkiej powierzchni poślizgu. Rejon Mozgowina 1 jest najbardziej aktywnym obszarem pod względem ruchów masowych w granicach gminy.

Aktywność datuje się na początek lat 80tych, a osuwiska obejmowały niemal całą długość stoku – teren ten jest nadal predysponowany do występowania ruchów masowych. Na odcinku Mozgowina 2 stwierdzono występowanie nisz dawnych osuwisk, dla których problematyczne było wyznaczenie daty ostatniej aktywności. Osuwiska te pozostają nieaktywne. Dolinki erozyjne związane są z procesami spelzwywania i osypywania gruntu. Zidentyfikowane osuwiska spowodowane są głównie przez działalność erozyjną wód podcinającą stoki.

Budowa geologiczna

Tereny gminy Dąbrowa Chełmińska zlokalizowane są głównie na utworach mezozoicznych. Utwory te należą do kredy, a te z kolei stanowią strop dla starszych struktur podłoża geologicznego. Utwory mezozoiczne to głównie iły, iłowce, piaskowce szare, mułowce i wapienie. Wiek skał kredowych maleje w kierunku północnwschodnim, zaczynając od zakola Wisły w południowo-zachodniej części gminy. Na utworach mezozoicznych zalega kenozoik w postaci mioceńskich iłów i mułków, miejscami z wkładkami piasków oraz węgla brunatnych, a także piaski i lokalnie żwiry.

Utwory czwartorzędowe są powszechnie występującymi utworami powierzchniowymi w granicach gminy Dąbrowa Chełmińska. Wyróżnić można tutaj podział osadów ze względu na genezę na typ glacialny (wysoczyzna morenowa), fluwialny (doliny rzeczne), glaciofluwialny (sandr, kotlina), a także eoliczny (wydmy). W obrębie wysoczyzny morenowej występują generalnie gliny zwałowe. W części zboczowej, która uległa denudacji, szczególnie na północy, występują piaski i gliny deluwialne. W obniżeniach i dolinkach denudacyjnych występują piaski, namuły a także lokalnie osady biogeniczne. Jest to część gminy wykazująca korzystne właściwości pod względem rozwoju rolnictwa oraz osadnictwa.

W dolinie rzeki Wisły powszechnie występują namuły, czyli drobnoziarniste osady, takie jak mułki i piaski. W rejonach, gdzie dolina się rozszerza, w tym na północy gminy, występują rozległe tereny łąkowe, gdzie wykształciły się w utwory biogeniczne, głównie torfy. Są to tereny o utrudnionych warunkach inwestowania, które powinny pozostać wolne od zabudowy, w tym ze względu na cenne walory przyrodnicze.

Tereny sandrowe zlokalizowane są na wschód od wysoczyzny, szlak sandrowy częściowo rozcina też wysoczyznę morenową na zachód od wsi Dąbrowa Chełmińska-Wałdowo Królewskie. Osadami reprezentującymi ten typ genetyczny są głównie piaski i żwiry wodnolodowcowe o dobrych parametrach filtracyjnych. Sandry porośnięte są lasami, a także częściowo wykorzystane pod osadnictwo wiejskie.

Terasy Kotliny Toruńskiej zbudowane są z różnoziarnistych, warstwowanych piasków i żwirów rzecznych. Na formy akumulacji wód glacialnych i fluwialnych nakłada się tutaj wpływ akumulacji eolicznej, która doprowadziła do powstania wydmy. Formy te zbudowane są dobrze wysortowanych, drobnoziarnistych piasków. Na wymienionych utworach wykształciły się głównie bory sosnowe, które pełnią rolę glebo- i wodochronne.

Pod względem geologiczno-inżynierskim tereny gminy podzielić należy na 4 charakterystyczne typy:

- obszar sandru, gdzie panują dogodne warunki dla rozwoju zabudowy, ponieważ piaski i żwiry stanowią dobry materiał dla posadowienia zabudowy oraz są terenami łatwo przepuszczalnymi, przez co poziomy wód gruntowych na terenach równin sandrowych zalegają stosunkowo głęboko (2-3 m p.p.t., dla obszarów oddalonych od cieków i zbiorników wodnych o około 1-2 km),
- rejon wysoczyzny morenowej, gdzie również występują dogodne warunki dla rozwoju zabudowy, ponieważ gliny, piaski i żwiry tych terenów stanowią zwarte i twardoplastyczne spoiwo, co ogranicza w znacznym stopniu zjawiska geodynamiczne, poziom wód gruntowych na tych terenach zalega około 2-5 m p.p.t.,
- obszary kotliny z formami eolicznymi, zbudowane głównie z piasków - utworów luźnych w obrębie wydmy, zagrożonych erozją wietrzną, w związku z czym użytkowanie terenu powinno ograniczać się do ochronnych form pokrycia terenu, ponadto obniżenia między wydmy często stanowią obniżenia deflacyjne wypełnione





utworami biogenicznymi, zatem zwierciadło wód gruntowych występuje na różnych głębokościach, co stanowi utrudnienia dla rozwoju zabudowy,

- obszary dolin rzecznych, zbudowane są głównie z utworów luźnych i miękkoplastycznych, o zwierciadle wód podpowierzchniowych zalegającym często płytko pod powierzchnią terenu (często poniżej 1 m p.p.t), obszary te nie nadają się do zainwestowania z powodu:
 - konieczności wymiany gruntów nośnych,
 - naruszania stosunków wodnych, często w obszarach wrażliwych dla środowiska,
 - konieczności stosowania rozmaitych kosztownych form fundamentowania budowli,
 - naruszenia bogatych centrów bioróżnorodności środowisk wilgotnych.

Na terenie gminy występują m.in. następujące złoża kopalin pospolitych: Czarże I, Czarże II, Gzin I, Gzin II, Gzin III, Otowice I, Słończ I, Słończ II i Słończ III, zgodnie z poniższą tabelą.

Tabela nr 4.6-1 Wykaz złóż kopalin na terenie Gminy Dąbrowa Chełmińska

Lp.	Nazwa złoża	Opis położenia	Użytkownicy	Status
1	2	3	4	5
1	Czarże I	Czarże dz. 279/31	P. Jarosław Gil	zakończone
2	Czarże II	Czarże dz. 279/32	b.d.	nierozpoczęte
3	Gzin I	Gzin Górny cz. dz.220	P.H.-U. Jerzy Serocki, P. Piotr Siębor APIO	nie podjęto eksploatacji
4	Gzin II	Gzin Dolny cz. dz. nr 56	P.H.-U. Jerzy Serocki	zakończone
5	Gzin III	Gzin Górny dz. 332	P.H.-U. Jerzy Serocki	zakończone
6	Otowice I	Otowice	b.d.	b.d.
7	Słończ Górny I	Słończ Górny dz. 78 i 80	P. Leszek Krzemiński	zakończone
8	Słończ II	Słończ część dz. nr 79/1	b.d.	nierozpoczęte
9	Słończ III	Słończ dz. 82	b.d.	nierozpoczęte

Dane: <http://geoportal.pgi.gov.pl/midas-web>



Obecnie eksploatacji podlega złożo – Gzin III, złożo Czarże II uzyskało koncesję geologiczną na wydobywanie, złożo Słończ jest w trakcie rozpoznania. Inne złoża są nieaktywne, ponieważ zakończono tam wydobywanie surowców lub eksploatacja w ogóle nie została podjęta.

Dla złoża Gzin III wyznaczono obszar i teren górniczy, ustanowione decyzją Starosty Bydgoskiego nr 22/W/10 z dnia 30 września 2010 r. Obszar górniczy zajmuje powierzchnię 13 116 m², tak jak i teren górniczy ustalony w tej samej decyzji. Złożo zlokalizowane jest w miejscowości Gzin. Eksploatacji podlega kruszywo naturalne – piasek. Budowa geologiczna determinuje, poprzez właściwości skały macierzystej, występowanie na terenie gminy określonych typów gleb.

Spośród terenów przewidzianych do rekultywacji na terenie Gminy Dąbrowa Chełmińska znajdują się tereny po eksploatacji złóż: „SŁOŃCZ GÓRNY”, „GZIN II” i „GZIN III” (rekultywowane z wykorzystaniem odpadów).

Lokalizację złóż na terenie gminy przedstawia poniższy rysunek.

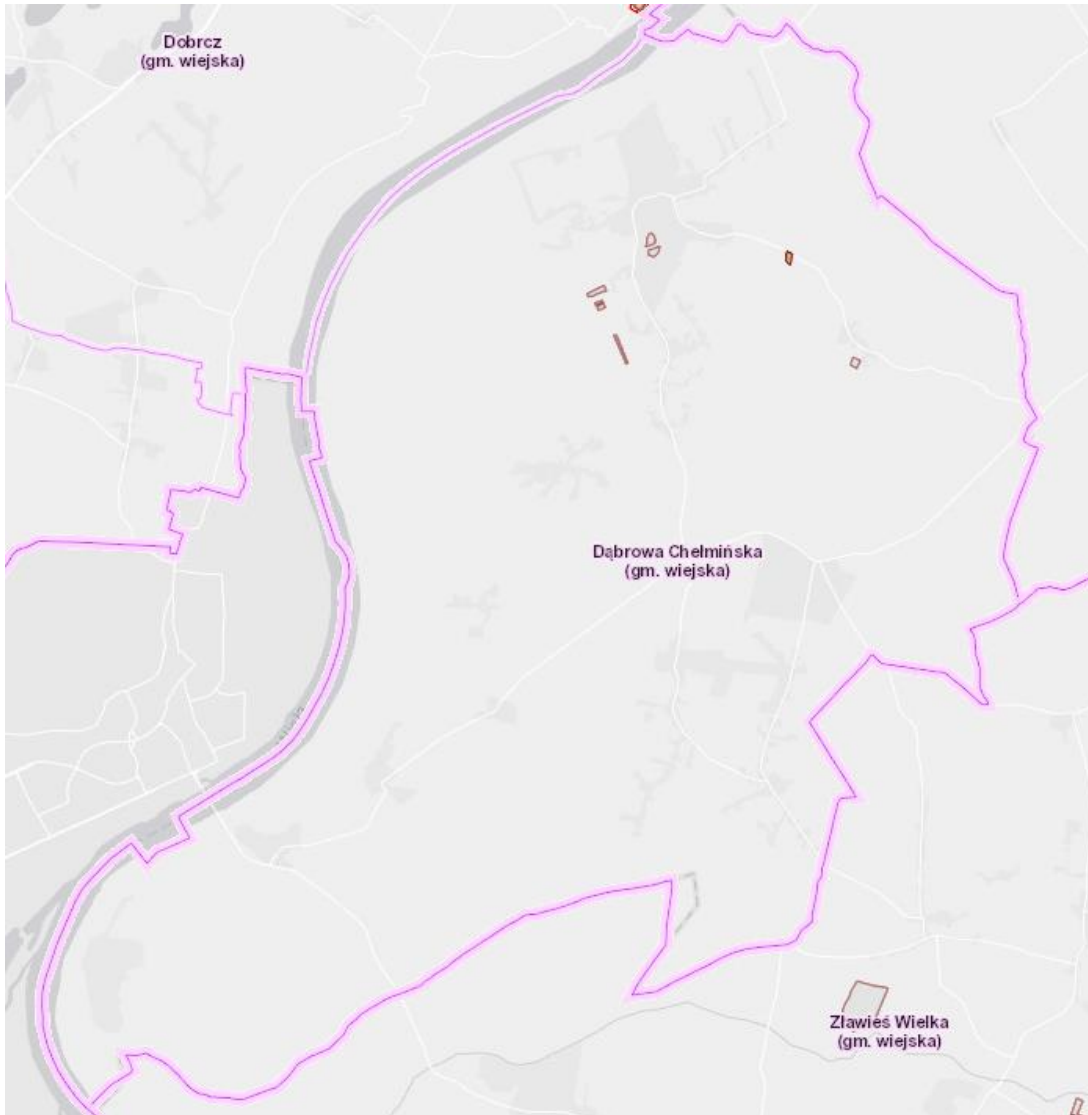

Rysunek nr 4.6-1 Lokalizacja złóż na terenie gminy (Źródło: <https://geolog.pgi.gov.pl>)

Gmina nie ma kompetencji w odniesieniu do podmiotów eksploatujących kopaliny. Do zadań Gminy należy:

- zgłaszanie do Dyrektora Okręgowego Urzędu Górniczego przypadków nielegalnej eksploatacji kopaliny,
- uzgadnianie koncesji geologicznych na wydobywanie kopaliny w odniesieniu do Studium lub miejscowego planu zagospodarowania terenu,
- opiniowanie decyzji ustalającej kierunek i zakończenie rekultywacji terenu poeksploatacyjnego,
- wydawanie decyzji o usuwaniu odpadów z miejsc do tego nie przeznaczonych, np. z dawnych wyrobisk, nie objętych decyzją rekultywacyjną.

Gmina do tej pory prowadziła kontrole z zakresu posiadanych pozwoleń przez podmioty eksploatujące kopaliny, w kierunku ewentualnej eliminacji nielegalnej eksploatacji kopaliny. Każdorazowo, przedsięwzięcia z zakresu pozyskiwania kruszyw, kwalifikujące się do przeprowadzenia oceny oddziaływania na środowisko realizacji inwestycji, poddawane są wnikliwej analizie na etapie karty informacyjnej przedsięwzięcia i/lub raportu oddziaływania na środowisko. Konieczne jest kontynuowanie tych działań w celu nadzoru nad właściwym korzystaniem z zasobów geologicznych na terenie gminy.

Realizacja zadań związanych z ochroną zasobów geologicznych, wynikających z POŚ jest konieczna w celu przeciwdziałania niekorzystnym zmianom w środowisku.





4.7 Gleby

Północna część Gminy Dąbrowa Chełmińska, zlokalizowana w rejonie Doliny Wisły i pradolinowej, bogata jest w mady (35%), które są niezwykle przydatne dla produkcji rolniczej. Dodatkowo tereny te charakteryzują się ograniczonymi zdolnościami użytkowania ze względu na płytko zalegające zwierciadła wód gruntowych oraz występujące sporadyczne podtopienia. Południowa część gminy położona jest w strefie bardzo ubogich gleb bielicoziemnych, z tego powodu dominuje tam gospodarka leśna. Centralna część gminy na wysoczyźnie znajduje się w zasięgu gleb dobrych, rzędu płowoziemnych, które stanowią grunty najbardziej przydatne dla rolnictwa. Dla terenów strefy zboczowej charakterystyczne są gleby deluwialne. Na obszarach sandrowych oraz piaskach sandrowych występują też gleby rdzawe. Udział gleb objętych ochroną, występujących w klasach I – IVb w ogólnym areale gruntów ornym wynosi 63,4%, z tego R II – 0,1%, R IIIa – 9,2%, R IIIb – 18,0%, R IVa – 23,0% i R IVb – 13,1%. Gleby o najwyższej bonitacji położone są w środkowej części gminy (Bolumin, Nowy Dwór, Gzin). Udział gleb klas bonitacyjnych I – IV w ogólnym areale użytków zielonych wynosi 77,4%. Odczyn większości gleb jest lekko kwaśny, gleby są względnie zasobne w przyswajalne dla roślin składniki pokarmowe, o dość dobrym stopniu kultury. Gleby na terenie gminy Dąbrowa Chełmińska na ogół są wolne od zanieczyszczeń metalami ciężkimi. Gleby są dość mocno zróżnicowane pod względem typologicznym.

Uwarunkowania przyrodnicze, a w szczególności urozmaicona rzeźba terenu przyczynia się do tego, że pewien areal użytków rolnych objęty został zagrożeniem erozyjnym, w tym erozja wąwozowa na powierzchni 1562 ha użytków rolnych (12,6 %) powierzchni gminy, erozja wodna powierzchniowa 222 ha i erozja wietrzna na powierzchni 1209 ha. Zagrożenie erozją ściśle związane jest z typem krajobrazu. Niski odsetek gleb zagrożonych erozją wodną typu powierzchniowego wynika ze stosunkowo płaskiej rzeźby terenu i dużej lesistości. Znacznie większy zasięg ma erozja wietrzna obejmująca tereny otwarte, bezleśne i pozbawione zadrzewień śródpolnych.

Rozwój społeczno-gospodarczy w bardzo dużym stopniu odbywa się kosztem tzw. rolniczej przestrzeni produkcyjnej. Zmiany zagospodarowania przestrzennego wymagają wyłączenia z użytkowania rolniczego zasobów glebowych. Również sama produkcja rolna, o ile odbywa się niezgodnie z zasadami Kodeksu Dobrej Praktyki Rolniczej, poprzez niewłaściwą technikę uprawy ziemi, może przyczynić się do degradacji gleb.

Ze względu na hipotetyczny brak działań w zakresie ochrony gleb, można oczekiwać postępującej degradacji i utraty przydatności rolniczej. Stąd wnioskuje się, iż wcielenie w życie zadań związanych z ochroną zasobów geologicznych, wynikających z POŚ jest konieczne.

4.8 Gospodarowanie odpadami i zapobieganie powstawaniu odpadów

4.8.1 Odpady komunalne

Odpady komunalne zgodnie z ustawą z dnia 14 grudnia 2012 r. o *odpadach* (Dz. U. 2016 poz. 1987, z późn. zm.) to odpady powstające w gospodarstwach domowych, z wyłączeniem pojazdów wycofanych z eksploatacji, a także odpady niezawierające odpadów niebezpiecznych pochodzące od innych wytwórców odpadów, które ze względu na swój charakter lub skład są podobne do odpadów powstających w gospodarstwach domowych. Odpady komunalne wytwarzane są przede wszystkim przez gospodarstwa domowe oraz obiekty infrastruktury (handel, usługi i rzemiosło, targowiska, szkolnictwo itp.).

System gospodarowania odpadami w Gminie Dąbrowa Chełmińska

Gospodarka w zakresie odpadów komunalnych na terenie gminy Dąbrowa Chełmińska prowadzona jest na podstawie *Regulaminu utrzymania czystości i porządku na terenie Gminy Dąbrowa Chełmińska*, przyjętego na mocy uchwały **Nr XXV.214.2016 Rady Gminy Dąbrowa Chełmińska z dnia 29 grudnia 2016 r.**

Zgodnie z Analizą stanu gospodarki odpadami komunalnymi na terenie Gminy Dąbrowa Chełmińska, przełomowym rokiem dla gospodarki odpadami komunalnymi był rok 2013. Od 1 Lipca 2013 r. uruchomiony został nowy system w ramach którego właściciele nieruchomości zamieszkałych zostali zaopatrzeni w pojemniki na odpady zmieszane



i worki do segregacji (segregacja „u źródła”). Kolejnym filarem są Punkty Selektywnej Zbiórki Odpadów Komunalnych (PSZOK-i), zlokalizowane w miejscowościach: Dąbrowa Chełmińska, Czarze oraz Ostromecko.

Wywozem oraz gospodarką odpadów z terenu gminy Dąbrowa Chełmińska zajmuje się firma REMONDIS Bydgoszcz Sp. z o.o.¹ Na podstawie porozumienia zawartego pomiędzy Miastem Bydgoszcz a Gminą Dąbrowa Chełmińska w 2012 r. firma Remondis od lipca 2016 r. przekazuje odebrane od właścicieli nieruchomości odpady zmieszane do MKUOK ProNatura. Na terenie gminy Dąbrowa Chełmińska nie funkcjonuje żadne czynne składowisko odpadów. Na początku 2013 roku przeprowadzono procedurę zamknięcia składowiska odpadów w miejscowości Bolumin, a we wrześniu 2015 roku zakończono jego rekultywację w kierunku rolnym.

W ramach systemu właściciele nieruchomości zamieszkałych zostali zaopatrzeni w pojemniki na odpady zmieszane i worki do segregacji. Dzięki czemu uzyskali możliwość selektywnego zbierania odpadów „u źródła” (bezpośrednio na terenie nieruchomości). Odbiorem odpadów „u źródła” zostały objęte 3 frakcje odpadów:

- odpady suche (opakowania wielomateriałowe, plastik, makulatura),
- szkło (opakowania szklane),
- odpady biodegradowalne (trawa, gałęzie i liście).

Od stycznia 2017 r. utworzony został stacjonarny PSZOK, który znajduje się przy ul. Bazowej 6 w Dąbrowie Chełmińskiej i czynny jest w każdy wtorek od godz. 15.00 do 18.00. Punkt Selektywnego Zbierania Odpadów Komunalnych przyjmuje nieodpłatnie selektywnie zebrane odpady komunalne z nieruchomości zamieszkałych wytworzone wyłącznie przez osoby fizyczne będące mieszkańcami gminy Dąbrowa Chełmińska, objęte systemem gospodarki odpadami i wnoszące opłaty na rzecz Gminy Dąbrowa Chełmińska z tytułu zagospodarowania odpadów. Do PSZOK-a przyjmowane są następujące rodzaje odpadów:

- a) papier i tektura, opakowania z papieru i tektury,
- b) tworzywa sztuczne,
- c) opakowania wielomateriałowe,
- d) szkło,
- e) metale,
- f) odpady biodegradowalne
- g) meble i odpady wielkogabarytowe,
- h) zużyty sprzęt elektryczny i elektroniczny,
- i) zużyte baterie i akumulatory,
- j) przeterminowane leki,
- k) chemikalia,
- l) zużyte opony,
- m) żarówki, świetlówki,
- n) odpady budowlane i rozbiórkowe.

Do PSZOK-a nie są przyjmowane odpady budowlane i rozbiórkowe zawierające azbest, papę, smołę oraz nie przyjmuje się zmieszanych odpadów komunalnych i odpadów wytworzonych w ramach prowadzonej działalności gospodarczej. Natomiast w każdą sobotę (w parzyste tygodnie roku) w godzinach od 9.00 do 11.00 w miejscowości Czarze przy ul. Żwirowej oraz od 11.30 do 13.30 w miejscowości Ostromecko przy ul. Parkowej 1 czynny jest Mobilny Punkt Selektywnej Zbiórki Odpadów Komunalnych, zwanym dalej MPSZOK. Do MPSZOK-a przyjmowane są następujące rodzaje odpadów:

- a) papier i tektura,
- b) szkło,
- c) tworzywa sztuczne,
- d) metal,
- e) opakowania wielomateriałowe,
- f) przeterminowane leki
- g) żarówki i świetlówki.

Zużyte baterie można oddawać w siedzibie Urzędu Gminy, świetlicach oraz w jednostkach oświatowych na terenie Gminy. Przeterminowane leki można oddawać w aptekach, punktach aptecznych i pomieszczeniach Gminnej

¹ Analiza Stanu Gospodarki Odpadami Komunalnymi na terenie Gminy Dąbrowa Chełmińska za rok 2017.



Przychodni SPOZ w godzinach ich otwarcia. Wszyscy mieszkańcy gminy, którzy złożyli deklarację w wyznaczonym terminie zostali zaopatrzeni przez firmę Remondis Sp. z o.o. w zestawy worków, zgodnie z poniższym opisem:

- worek żółty - na papier, tekturę, tworzywa sztuczne, metale, opakowania wielomateriałowe;
- worek zielony - szkło bezbarwne i kolorowe w tym opakowania szklane;
- worek brązowy - odpady biodegradowalne - trawa, gałęzie i liście.

Do odbioru odpadów zmieszanych stosowane są pojemniki o pojemności nie mniejszej niż 120 L, wielkości pojemników dostosowane są do liczby osób zamieszkujących daną nieruchomość. Wielkość pojemnika może ulec zmianie na pisemny, uzasadniony wniosek właściciela. Worki na odpady segregowane dostarczane są przez firmę odbierającą w/w odpady w ilości nie mniejszej niż liczba odebranych z gospodarstw domowych.

Na terenie Gminy Dąbrowa Chełmińska stawki opłat za gospodarowanie odpadami komunalnymi uzależnione są od liczby osób zamieszkujących daną nieruchomość oraz sposobu zbierania odpadów.

Właściciele nieruchomości zamieszkałych, którzy zdecydowali się gromadzić odpady komunalne w sposób selektywny, zobowiązani są do uiszczania opłaty za gospodarowanie odpadami komunalnymi w wysokości 13,00 zł od osoby zamieszkującej daną nieruchomość. Opłata za gospodarowanie odpadami w przypadku właścicieli niesegregujących odpadów wynosi 20,00 zł za osobę zamieszkującą daną nieruchomość.

Na zaległości w opłacie za gospodarowanie odpadami komunalnymi za 2017 roku wysłano 745 upomnień i wystawiono 420 tytułów wykonawczych. Dla porównania, w roku 2016 wysłano 927 upomnień i wystawiono 340 tytułów wykonawczych, natomiast w roku 2015 wysłano 825 upomnień i wystawiono 139 tytułów wykonawczych. W stosunku do lat wcześniejszych stwierdzono redukcję liczby upomnień, co może świadczyć o wzroście skuteczności pobierania opłaty za gospodarowanie odpadami komunalnymi przez Urząd Gminy.

Liczba osób zameldowanych w Gminie Dąbrowa Chełmińska na dzień 31.12.2017 r. wynosiła 8128. Gminnym systemem gospodarowania odpadami komunalnymi na dzień 31.12.2017 r. objęto 7299 mieszkańców, w tym 6821 mieszkańców objętych jest selektywnym systemem gospodarki odpadami, a 478 systemem zmieszany.

Liczba złożonych deklaracji o wysokości opłaty za gospodarowanie odpadami komunalnymi na dzień 31.12.2017 r. wynosiła 2454, w tym 2187 deklaruje prowadzić gospodarke w sposób selektywny, a 267 w sposób zmieszany.

Różnica pomiędzy liczbą osób zdeklarowanych, a zameldowanych na terenie Gminy Dąbrowa Chełmińska wynika z faktu, iż osoby te mieszkają na terenie innych gmin bądź za granicą kraju, co zostało wyjaśnione w składanych przez właścicieli nieruchomości oświadczeniach i informacjach.

W roku 2017 do właścicieli nieruchomości zamieszkałych wysłano 114 wezwań do złożenia deklaracji lub złożenia wyjaśnień co do złożonych deklaracji o wysokości opłaty za gospodarowanie odpadami komunalnymi. Dla porównania, w roku 2015 wysłano takich wezwań 102, natomiast w roku 2016 – 117. Z danych tych wynika stały odsetek liczby właścicieli nieruchomości nieskładających terminowo deklaracji o wysokości opłaty za gospodarowanie odpadami komunalnymi.

Masa odebranych odpadów komunalnych od właścicieli nieruchomości w Gminie Dąbrowa Chełmińska

Wójt Gminy Dąbrowa Chełmińska, zgodnie z art. 3 ust. 3 pkt 3 ustawy o utrzymaniu czystości i porządku w gminach, prowadzi ewidencję umów zawartych na odbieranie odpadów komunalnych od właścicieli nieruchomości w celu kontroli wykonywania przez właścicieli nieruchomości i przedsiębiorców obowiązków wynikających z ustawy. Ewidencja niniejsza obowiązuje od dnia 01.07.2013 r. wyłącznie właścicieli nieruchomości, na których odpady komunalne powstają wskutek prowadzenia działalności gospodarczej. Ewidencja jest na bieżąco weryfikowana w oparciu o wykazy umów załączone do sprawozdań kwartalnych podmiotów odbierających odpady komunalne.

Informacje o ilości odebranych odpadów komunalnych z obszaru gminy Dąbrowa Chełmińska w latach 2015-2017 przedstawiono w poniższej tabeli.



Tabela nr 4.8.1-1 Masa odebranych od mieszkańców odpadów komunalnych w latach 201-2017

Rodzaj odebranych odpadów komunalnych	Kod odebranych odpadów komunalnych	Masa odebranych odpadów komunalnych [Mg]		
		2015	2016	2017
1	2	3	4	5
Niesegregowane (zmieszane) odpady komunalne	20 03 01	1727,70	1947,61	2043,44
Opakowania z papieru i tektury	15 01 01	3,70	6,20	7,800
Opakowania z tworzyw sztucznych	15 01 02	35,30	22,94	6,150
Zmieszane odpady opakowaniowe	15 01 06	148,20	207,55	276,520
Opakowania ze szkła	15 01 07	156,30	145,87	159,020
Odpady wielkogabarytowe	20 03 07	69,60	47,43	43,765
Odpady biodegradowalne	20 02 01	167,30	224,00	273,710
Przeterminowane leki	20 01 31	0,20	0,14	0,151
Odpady betonu oraz gruz betonowy z rozbiórek i	17 01 01	56,10	5,66	76,460
Zmieszane odpady z betonu, gruzu ceglanego, odpadowych materiałów ceramicznych i elementów wyposażenia inne niż wymienione w 17 01 06	17 01 07	-	1,70	-
Zmieszane odpady z budowy, remontów i demontażu inne niż wymienione w 17 09 01, 17 09 02, 17 09 03	17 09 04	3,40	-	1,000
Lampy fluorescencyjne i inne odpady zawierające rtęć	20 01 21*	-	-	0,020
Urządzenia zawierające freony	20 01 23*	-	0,20	2,230
Baterie i akumulatory łącznie z bateriami i akumulatorami wymienionymi 16 06 01, 16 01 02, lub 16 06 03 oraz niesortowane baterie i akumulatory zawierające baterie	20 01 33*	-	-	0,145
Zużyte urządzenia elektryczne i elektroniczne inne niż wymienione w 20 01 21 i 20 01 23 zawierające niebezpieczne składniki	20 01 35*	1,40	0,024	4,700
Zużyte urządzenia elektryczne i elektroniczne inne niż wymienione w 20 01 21, 20 01 23 i 20 01 35	20 01 36	1,70	2,12	5,380
Zużyte opony	16 01 03	-	-	9,840
Opakowania zawierające pozostałości substancji niebezpiecznych lub nimi zanieczyszczone (np. środkami ochrony roślin I i II klasy toksyczności - Bardzo toksyczne i toksyczne)	15 01 10*	-	-	1,353
Razem:		2370,94	2611,44	2911,68

Z powyższej tabeli wynika, że masa odebranych odpadów komunalnych od mieszkańców Gminy w ostatnich trzech latach wykazuje tendencję wzrostową (ok. 10% rocznie). Może to mieć związek z większą masą wytwarzanych odpadów komunalnych przez mieszkańców Gminy.

Poziomy odzysku i recyklingu

Zgodnie z Rozporządzeniem Ministra Środowiska z dnia 25 maja 2012 r. w sprawie poziomów ograniczenia masy odpadów komunalnych ulegających biodegradacji przekazywanych do składowania oraz sposobu obliczania poziomu ograniczania masy tych odpadów (Dz. U. 2012 poz.676), Gmina Dąbrowa Chełmińska zobowiązana jest przekazywać do składowania tego rodzaju odpady w coraz mniejszej ilości. Dopuszczalny poziom masy tych odpadów przekazanych do składowania w latach 2015-2017 wynosił odpowiednio: 50%, 45% i 45%.

Zgodnie z Rozporządzeniem Ministra Środowiska z dnia 14 grudnia 2016 r. w sprawie poziomów recyklingu, przygotowania do ponownego użycia i odzysku innymi metodami niektórych frakcji odpadów komunalnych (Dz. U. 2016 poz. 2167), Gmina Dąbrowa Chełmińska zobowiązana jest do osiągania coraz wyższych poziomów recyklingu



tergo rodzaju odpadów. Poziomy te w latach 2015-2017 wynosiły odpowiednio: dla papieru, metalu, tworzywa sztucznego, szkła – 16%, 18% i 20%, natomiast poziomy recyklingu, przygotowania do ponownego użycia i odzysku innymi metodami odpadów budowlanych i rozbiórkowych innych niż niebezpieczne w latach 2015-2017 wynosiły odpowiednio: 40%, 42% i 45%.

W poniższej tabeli zestawiono wymagane i uzyskane poziomy odzysku i recyklingu w latach 2015-2017 w Gminie Dąbrowa Chełmińska.

Tabela nr 4.8.1-2 Wymagane i uzyskane poziomy odzysku i recyklingu w latach 2015-2017

Lp.	Poziomy	Dopuszczalny poziom masy odpadów komunalnych ulegających biodegradacji przekazywanych do składowania w stosunku do masy tych odpadów wytworzonych w 1995 r. [%]	Poziomy recyklingu, przygotowania do ponownego użycia następujących frakcji odpadów komunalnych: papieru, metali, tworzyw sztucznych i szkła [%]	Poziomy recyklingu, przygotowania do ponownego użycia i odzysku innymi metodami innych niż niebezpieczne odpadów budowlanych i rozbiórkowych [%]
1	2	3	4	5
Rok 2015				
1	wymagane	50	16	40
2	osiągnięte	0	34,8	100
Rok 2016				
3	wymagane	45	18	42
4	osiągnięte	0	30,5	100
Rok 2017				
5	wymagane	45	20	45
6	osiągnięte	0	33,0	100

Źródło: opracowanie własne na podstawie Analizy stanu gospodarki odpadami komunalnymi na terenie Gminy Dąbrowa Chełmińska w roku 2015, 2016 i 2017

Zgodnie z powyższą tabelą w Gminie Dąbrowa Chełmińska poziom masy odpadów komunalnych ulegających biodegradacji przekazywanych do składowania w latach 2015-2017 r. wyniósł w każdym roku 0,00%, a wymagane poziomy recyklingu w tych latach zostały osiągnięte.

Nie stwierdza się ryzyka wystąpienia problemów w tym zakresie w Gminie Dąbrowa Chełmińska.

Właściciele nieruchomości wyposażonych w zbiornik bezodpływowy na nieczystości ciekłe lub przydomową oczyszczalnię ścieków bytowych są zobowiązani do wywozu nieczystości ciekłych i osadów. Wywóz nieczystości ciekłych dokonywany jest z częstotliwością gwarantującą zabezpieczenie ich przed przepełnieniem, stanowiącym zagrożenie zanieczyszczenia powierzchni ziemi i wód podziemnych.

Odpady zawierające azbest na terenie Gminy Dąbrowa Chełmińska

Postępowanie z odpadami azbestu i wyrobami zawierającymi azbest na terenie gminy jest zgodne z „Programem usuwania azbestu i wyrobów zawierających azbest z terenu Gminy Dąbrowa Chełmińska na lata 2011-2032” z 2011 roku. W czerwcu 2011 r. na zlecenie Gminy przeprowadzono inwentaryzację azbestu i wyrobów zawierających azbest na terenie Gminy Dąbrowa Chełmińska. Narzędziem użytym do procesu inwentaryzacji było przeprowadzenie spisu z natury skierowanego do właścicieli budynków na terenie gminy. Spis z natury posłużył do określenia ilości, rodzaju i miejsca występowania azbestu i wyrobów zawierających azbest. Inwentaryzacja została przeprowadzona z podaniem nr działek i obrębów ewidencyjnych. W wyniku przeprowadzonej inwentaryzacji (na podstawie spisu z natury) stwierdzono, iż na terenie Gminy występują wyroby zawierające azbest w postaci:

- płyt falistych oraz płaskich cementowo-azbestowych występujących na pokryciach dachowych, elewacjach budynków mieszkalnych oraz budynków zabudowy gospodarczej – 571 lokalizacji;
- rury i złącza azbestowo-cementowe - rurociągi z rur azbestowo-cementowych zabudowane na sieciach wodociągowych w następujących ulicach w Dąbrowie Chełmińskiej: ul. Bazowa- Bydgoska – 3 kmb.

Dane dotyczące ilości wyrobów zawierających azbest na terenie gminy Dąbrowa Chełmińska z podziałem na obręby zestawiono w tabeli poniżej.



Tabela nr 4.9.1-3 Ilościowe zestawienie wyrobów zawierających azbest w poszczególnych
obrębach gminy Dąbrowa Chełmińska

Lp.	Obręb	Powierzchnia azbestu [m ²]	Ilość azbestu [Mg]
1	2	3	4
1.	DĄBROWA CHEŁMIŃSKA	19 698,5	216,68
2.	OTOWICE	6 949,0	76,44
3.	BOLUMINEK	3 727,0	41,00
4.	WAŁDOWO KRÓLEWSKIE	13 519,0	148,71
5.	BOLUMIN	8 431,0	92,74
6.	GZIN	17 812,0	195,93
7.	GZIN DOLNY	3 932,0	43,25
8.	JANOWO	5 048,0	55,53
9.	CZEMLEWO	9 753,0	107,28
10.	STRZYŻAWA	2 032,0	22,35
11.	OSTROMECKO	5 537,0	60,91
12.	NOWY DWÓR	8 967,0	98,64
13.	REPTOWO	2 194,0	24,13
14.	MOZGOWINA	1 422,0	15,64
15.	MAŁA KĘPA	220,0	2,42
16.	WIELKA KĘPA	800,0	8,80
17.	RAFA	4 596,0	50,56
18.	SŁOŃCZ	1 646,0	18,11
19.	CZARZE	19 331,0	212,64
20.	BORKI	900,0	9,90
21.	DĘBOWIEC	4 510,0	49,61
22.	PIEŃ	346,0	3,81

Źródło: Program usuwania azbestu i wyrobów zawierających azbest z terenu Gminy Dąbrowa Chełmińska na lata 2011-2032

Jednym z narzędzi monitorowania realizacji zadań wynikających z Programu Oczyszczania Kraju z Azbestu na lata 2009-2032 jest Baza azbestowa prowadzona przez Ministerstwo Rozwoju. Zgodnie z bazą ilość wyrobów zawierających azbest na terenie gminy Dąbrowa Chełmińska wynosi 1 744 841 kg (stan na 2018 r.).

Informacje o masie wyrobów zawierających azbest zinwentaryzowanych, unieszkodliwionych i pozostałych do unieszkodliwienia na terenie gminy Dąbrowa Chełmińska zestawiono w tabeli nr 4.9.1-7.

Tabela nr 4.8.1-4 Masa wyrobów zawierających azbest zinwentaryzowanych, unieszkodliwionych i
pozostałych do unieszkodliwienia na terenie gminy Dąbrowa Chełmińska

Lp.	Ilość materiałów [kg]		
	Razem	Osoby fizyczne	Osoby prawne
1	2	3	4
Zinwentaryzowane			
1	1 744 841	1 614 257	130 584
Unieszkodliwione			
2	210 511	194 275	16 236
Pozostałe do unieszkodliwienia			
3	1 534 330	1 419 982	114 348

Źródło: www.bazaazbestowa.gov.pl

Najczęściej stosowaną metodą unieszkodliwiania odpadów zawierających azbest jest ich składowanie. Najbliżej zlokalizowanym składowiskiem przyjmującym odpady z azbestem jest Składowisko odpadów niebezpiecznych zawierających azbest w miejscowości Małociechowo, gmina Pruszcz.

Podsumowanie gospodarki odpadami komunalnymi



Priorytetowym zadaniem dla Gminy Dąbrowa Chełmińska na lata następne jest dalsze uświadamianie mieszkańców gminy w zakresie gospodarki odpadami komunalnymi, w celu ograniczenia ilości wytwarzanych odpadów komunalnych oraz racjonalnego sortowania odpadów komunalnych w celu osiągnięcia określonych przez Unię Europejską poziomów odzysku i recyklingu odpadów.

Podsumowując, należy stwierdzić, że w Gminie Dąbrowa Chełmińska system gospodarki odpadami komunalnymi funkcjonuje prawidłowo i działa zgodnie z obowiązującymi przepisami i normami, niemniej jednak w dalszym ciągu należy dążyć do jego udoskonalania.

W przypadku hipotetycznego braku działań w obszarze odpadów komunalnych tj.

- braku działań podnoszących świadomość ekologiczną mieszkańców gminy,
- braku karania przypadków powielania niewłaściwych działań i postaw w zakresie postępowania z odpadami (np. powstawanie „dzikich składowisk odpadów”, przypadki palenia odpadów, również niebezpiecznych, w paleniskach domowych),
- braku działań zmierzających do pełnego udziału mieszkańców gminy w selektywnej zbiórce odpadów, w tym selektywnej zbiórce odpadów niebezpiecznych (przypadki mieszania takich odpadów z odpadami komunalnymi),
- braku wsparcia merytorycznego i finansowego w działaniach usuwania azbestu i jego wyrobów,
- braku kontynuowania działalności w zakresie odbioru i zagospodarowania odpadów biodegradowalnych oraz działalności Punktów Selektywnego Zbierania Odpadów Komunalnych,

można spodziewać się pogorszenia się stanu środowiska w gminie w zakresie właściwego gospodarowania odpadami oraz edukacji społeczeństwa.

4.8.2 Odpady przemysłowe

Odpady przemysłowe powstają przede wszystkim w wyniku działalności podmiotów gospodarczych zlokalizowanych na terenie gminy Dąbrowa Chełmińska. Przedsiębiorcy prowadzą gospodarkę odpadami w ramach posiadanych decyzji na wytwarzanie, odzysk i unieszkodliwianie odpadów. Kontrole nad przestrzeganiem zapisów tych decyzji sprawuje Wojewódzki Inspektor Ochrony Środowiska.

Zgodnie z art. 66 ust. 1 ww. ustawy o odpadach posiadacz odpadów jest obowiązany do prowadzenia na bieżąco ilościowej i jakościowej ewidencji odpadów. Ewidencję odpadów należy prowadzić przy użyciu następujących dokumentów:

- karty ewidencji odpadów, prowadzone dla każdego rodzaju odpadu odrębnie;
- karty ewidencji komunalnych osadów ściekowych;
- karty ewidencji zużytego sprzętu elektrycznego i elektronicznego;
- karty ewidencji pojazdów wycofanych z eksploatacji;
- karty przekazania odpadu.

Posiadacz odpadów prowadzący ewidencję zobowiązany jest do sporządzania i przekazywania marszałkowi województwa zbiorczego zestawienia danych o rodzajach i ilości odpadów, o sposobach gospodarowania nimi oraz o instalacjach i urządzeniach służących do odzysku i unieszkodliwiania odpadów (w tym również zbiorczych zestawień danych o komunalnych osadach ściekowych).

Zgodnie z art. 49 ust. 1 ustawy o odpadach marszałek województwa prowadzi rejestr podmiotów wprowadzających produkty, produkty w opakowaniach i gospodarujących odpadami, zwany dalej „rejestrem”. Rejestr jest częścią Bazy Danych o Odpadach (BDO). Bazę można znaleźć pod adresem <https://bdo.mos.gov.pl/>. Do uzupełniania rejestru zobowiązani są marszałkowie województw. Wpisy do BDO muszą dostarczać przedsiębiorcy, którzy wprowadzają na rynek produkty, produkty w opakowaniach lub zajmują się gospodarką odpadami.

Podstawą do dokonania wpisu jest złożenie przez podmiot wniosku w formie papierowej, którego wzór określają załącznik nr 1 i 2 do rozporządzenia Ministra Środowiska z dnia 13 grudnia 2017 r. w sprawie wzorów formularza rejestrowego, formularza aktualizacyjnego i formularza o wykreśleniu z rejestru (Dz.U. z 2017 r. poz. 2458).

W bazie są gromadzone informacje m.in. o wprowadzanych do obiegu produktach w opakowaniach, olejach smarowych, oponach, zużytych sprzęcie elektrycznym i elektronicznym, bateriach i akumulatorach oraz odpadach z nich powstających. W BDO znajdują się również dane nt. osiągniętych poziomów zbierania, odzysku i recyklingu.



4.9 Zasoby przyrodnicze

4.9.1 Formy ochrony przyrody

Do form ochrony przyrody zalicza się: parki narodowe, rezerваты przyrody, parki krajobrazowe, obszary chronionego krajobrazu, obszary Natura 2000, pomniki przyrody, stanowiska dokumentacyjne, użytki ekologiczne, zespoły przyrodniczo-krajobrazowe, ochrona gatunkowa roślin, zwierząt i grzybów.

Na terenie gminy Dąbrowa Chełmińska, zgodnie z Centralnym Rejestrem Form Ochrony Przyrody (stan na sierpień 2018 r.), zlokalizowane są następujące formy ochrony przyrody, ustanowione na podstawie ustawy o ochronie przyrody:

6. rezerваты przyrody:
 - Wielka Kępa,
 - Linje,
 - Las Mariański,
 - Reptowo,
7. obszary Natura 2000:
 - Torfowisko Linie PLH040020,
 - Solecka Dolina Wisły PLH040003,
 - Dolina Dolnej Wisły PLB040003,
8. parki krajobrazowe
 - Nadwiślański Park Krajobrazowy,
9. 38 pomników przyrody,
10. 106 użytków ekologicznych.



Ad. 1. Rezerваты Przyrody

REZERWAT „WIELKA KĘPA OSTROMECKA”

Rezerwat leśny fitocenotyczny, ustanowiony Zarządzeniem Ministra Leśnictwa z dnia 25 sierpnia 1953 r. w sprawie uznania za rezerwat przyrody (M.P. z 1953 r. Nr 84 poz. 995). Obecnie obowiązującym aktem dla rezerwatu jest Zarządzenie Nr 0210/5/2013 Regionalnego Dyrektora Ochrony Środowiska w Bydgoszczy z dnia 19 czerwca 2013 r. w sprawie rezerwatu przyrody „Wielka Kępa” (Dz. Urz. Woj. Kuj.-Pom. z 2013 r. poz. 2240). Celem ochrony w rezerwacie jest zachowanie ze względów naukowych i dydaktycznych fragmentu nadwiślańskiego lasu łągowego z udziałem topoli, dębu, wiązu, jesionu i olszy oraz licznymi drzewami pomnikowymi. Na terenie rezerwatu obowiązuje również Zarządzenie Nr 16/0210/2011 Regionalnego Dyrektora Ochrony Środowiska w Bydgoszczy z dnia 28 grudnia 2011 r. w sprawie ustanowienia planu ochrony dla rezerwatu przyrody „Wielka Kępa” (Dz. Urz. Woj. Kuj.-Pom. z 2011 r. Nr 311, poz. 3388), w którym nie wprowadza się ustaleń do studiów uwarunkowań i kierunków zagospodarowania przestrzennego gminy Dąbrowa Chełmińska, miejscowych planów zagospodarowania przestrzennego, planu zagospodarowania przestrzennego województwa kujawsko-pomorskiego, dotyczących eliminacji lub ograniczenia zagrożeń w rezerwacie wewnętrznych lub zewnętrznych.



Rysunek nr 4.9.1-1 Widok na fragment rezerwatu Wielka Kępa Ostromecka

REZERWAT „LAS MARIĄŃSKI”

Rezerwat leśny fitocenotyczny ustanowiony Zarządzeniem Ministra Leśnictwa i Przemysłu Drzewnego z dnia 23 lipca 1958 r. w sprawie uznania za rezerwat przyrody (M.P. z 1958 r. Nr 63 poz. 365). Obecnie obowiązującym aktem jest Zarządzenie Regionalnego Dyrektora Ochrony Środowiska w Bydgoszczy z dnia 14 grudnia 2017 r. Poz. 5373, w sprawie rezerwatu przyrody „Las Mariański”. w sprawie rezerwatu przyrody „Las Mariański” (Dz. Urz. Woj. Kuj.-Pom. z 2008 r. Nr 2 poz. 3). Celem ochrony jest zabezpieczenie i zachowanie ze względów przyrodniczych, naukowych i dydaktycznych cennych zbiorowisk leśnych - grądowych i łęgowych. Na terenie rezerwatu obowiązuje Zarządzenie Nr 20/0210/2011 Regionalnego Dyrektora Ochrony Środowiska w Bydgoszczy z dnia 28 grudnia 2011 r. w sprawie ustanowienia planu ochrony dla rezerwatu przyrody „Las Mariański” (Dz. Urz. Woj. Kuj.-Pom. z 2011 r. Nr 311 poz. 3392), który zawiera ustalenia do studium uwarunkowań i kierunków zagospodarowania przestrzennego gminy Dąbrowa Chełmińska, miejscowych planów zagospodarowania przestrzennego, planu zagospodarowania przestrzennego województwa kujawsko-pomorskiego: zaleca się w strefie do 30 m na wschód, północ, południe, od granicy rezerwatu nie prowadzić: budowy budynków i budowli oraz ogrodzeń, wykonywania głębokich wykopów (5 m); 2) zaleca się w strefie od 30 m na wschód, od granicy rezerwatu do 1 km na wschód od granicy rezerwatu: a) przyłączenia do kanalizacji sanitarnej zamiast możliwości budowy szamb lub przydomowych oczyszczalni ścieków, co ma zapobiegać infiltracji ścieków do wód gruntowych, b) nie prowadzić działań mogących przyczynić się do obniżenia poziomu wód w rezerwacie m.in. głębokich wykopów (5 m), budowy studni, c) na terenach działek budowlanych zachować minimum 70% powierzchni biologicznie czynnych, co ma zapobiec skoncentrowanemu spływowi powierzchniowemu wody powodującemu wzmożoną erozję i brak zasilania wód gruntowych, d) wprowadzić możliwość lokalizacji płotów ze szczelinami umożliwiającymi przemieszczanie się płazów, e) odprowadzanie wód opadowych lub roztopowych ze szczelnych powierzchni niezanieczyszczonych oraz zanieczyszczonych, po ich uprzednim oczyszczeniu zgodnie z przepisami odrębnymi, do gruntu, f) nie prowadzić nasadzeń obcych geograficznie gatunków drzew i krzewów, w żywopłotach i na terenach działek budowlanych; 3) zaleca się zachować w obszarze wskazanym na mapie stanowiącej załącznik nr 6 do niniejszego zarządzenia dotychczasowy sposób użytkowania gruntów w części zachodniej (w tym m.in. zachowanie łąk, gruntów rolnych); 4) zaleca się zachować łączność ekologiczną rezerwatu z terenami sąsiadującymi położonymi na terasie zalewowej Wisły (starorzeczem Wisły), w tym zachować korytarze ekologiczne migracji zwierząt; 5) w przypadku planowanej modernizacji drogi po stronie zachodniej rezerwatu zaleca się zaprojektować przejścia dla płazów.





Rysunek nr 4.9.1-2 Widok na fragment rezerwatu Las Mariański

REZERWAT „LINJE”

Rezerwat torfowiskowy fitocenotyczny ustanowiony Zarządzeniem Ministra Leśnictwa z dnia 10 lipca 1956 r. w sprawie uznania za rezerwat przyrody (M.P. z 1956 r. Nr 65 poz. 763), obecnie obowiązującym aktem dla rezerwatu jest Zarządzenie Nr 0210/1/2013 Regionalnego Dyrektora Ochrony Środowiska w Bydgoszczy z dnia 19 czerwca 2013 r. w sprawie rezerwatu przyrody „Linje” (Dz. Urz. Woj. Kuj.-Pom. z 2013 r. Nr 2235). Celem ochrony rezerwatu jest zachowanie śródleśnego torfowiska z jedynym stanowiskiem brzozy karłowatej *Betula nana* na niżu środkowo-europejskim. Na terenie rezerwatu obowiązuje Zarządzenie Nr 0210/2/2013 Regionalnego Dyrektora Ochrony Środowiska w Bydgoszczy z dnia 19 czerwca 2013 r. w sprawie ustanowienia planu ochrony dla rezerwatu przyrody „Linje” (Dz. Urz. Woj. Kuj.-Pom. z 2013 r. poz. 2237) i Zarządzenie Regionalnego Dyrektora Ochrony Środowiska w Bydgoszczy z dnia 12 marca 2014 r. zmieniające zarządzenie w sprawie ustanowienia planu ochrony dla rezerwatu przyrody „Linje” (Dz. Urz. Woj., Kuj.-Pom. z 2014 r. poz. 832), który zawiera wskazania do zmian w dwóch istniejących miejscowych planach zagospodarowania przestrzennego w gminie Dąbrowa Chełmińska dotyczące eliminacji lub ograniczenia zagrożeń zewnętrznych, niezbędne dla utrzymania właściwego stanu ochrony siedlisk przyrodniczych, dla których ochrony wyznaczono obszar Natura 2000.





Rysunek nr 4.9.1-3 Widok na fragment rezerwatu Linje

REZERWAT „REPTOWO”

Rezerwat faunistyczny ustanowiony Zarządzeniem Ministra Leśnictwa i Przemysłu Drzewnego z dnia 28 lipca 1962 r. w sprawie uznania za rezerwat przyrody (M.P. z 1962 r. Nr 68 poz. 318). Obecnie obowiązującym aktem dla rezerwatu jest Zarządzenie Nr 0210/7/2013 Regionalnego Dyrektora Ochrony Środowiska w Bydgoszczy z dnia 19 czerwca 2013 r. w sprawie rezerwatu przyrody „Reptowo” (Dz. Urz. Woj. Kuj.-Pom. z 2013 r. poz. 2242). Za cel ochrony przyjęto ochronę kolonii czapli siwej. Dla rezerwatu sporządzono plan zadań ochronnych - Zarządzenie Nr 18/2013 Regionalnego Dyrektora Ochrony Środowiska w Bydgoszczy z dnia 14 października 2013 r. dotyczące 3-letnich zadań ochronnych. Obowiązuje również Zarządzenie Regionalnego Dyrektora Ochrony Środowiska w Bydgoszczy z dnia 21 listopada 2016 r., Poz. 4134, w sprawie ustanowienia planu ochrony dla rezerwatu przyrody „Reptowo”.



Rysunek nr 4.9.1-4 Widok na fragment rezerwatu Reptowo





Gleby charakteryzują się znacznym uwilgoceniem górnej warstwy gleby po przejściu wiosennych roztopów oraz w czasie obfitych opadów deszczu. W okresach suszy strefa stagnowania wysycha i następuje niedobór wilgoci. Warunki takie nie są więc optymalne dla większości gatunków drzew leśnych. Rezerwat „Reptowo” obejmuje łąkę subkontynentalną. Gatunkiem panującym jest sosna, która jednak osiąga naturalny wiek dożywania tego gatunku. Stara sosna sukcesywnie zanika, a jej miejsce zajmują gatunki właściwe dla zespołu Tilio-Carpinetum. Drzewostan rezerwatu jest wielogatunkowy i różnowiekowy, pochodzący z samosiewu. Budują go w znacznej mierze klon jawor i jesion wyniosły w wieku od 40 do 120 lat. Obok tych gatunków występują także brzoza zwisła, dąb szypułkowy, dąb bezszypułkowy oraz dąb czerwony. Rzadszymi gatunkami drzew są klon zwyczajny, buk zwyczajny, wiąz pospolity, osika i grab zwyczajny. Pod okapem drzew warstwę podszytową tworzy głównie bez czarny, a także trzmielina zwyczajna, jarzębina, suchodrzew, berberys oraz agrest. W północnej części rezerwatu występuje grupa jarzębu mącznego.

PROJEKTOWANY REZERWAT PRZYRODY

Rezerwat „Mała Kępa Ostromecka” (116 ha) o bogatej awifaunie łąkowej, charakterystycznej dla naturalnych zbiorowisk łąkowych, projektowany jest do utworzenia od 1994 roku; wtedy to powstała wstępna dokumentacja do projektu.

Ad. 2. Obszary Natura 2000

Torfowisko Linie PLH040020

Obszar leżący na wysokości 93- 95 m n.p.m. obejmuje jedno z cenniejszych florystycznie torfowisk przejściowych w Polsce (jedno z trzech stanowisk brzozy karłowatej, rośliny pozostałej z okresu lodowcowego), ważne dla zachowania różnorodności biologicznej Polski, a także poprawy reprezentacji geograficznej tego siedliska.

Obszar Natura 2000 PLH040020 Torfowisko Linie obejmuje śródlądowe torfowisko o charakterze torfowiska wysokiego w części centralnej i torfowiska przejściowego na obrzeżach oraz przekształconej w wyniku eksploatacji torfu części północnej. Obiekt niezwykle cenny, jako jedno z trzech w Polsce (jedyne niżowe) stanowisk brzozy karłowatej (relikt glacialny). Brzoza karłowata występuje tu na powierzchni około 1 ha. Stwierdzono też występowanie dwóch rodzajów siedlisk z załącznika I Dyrektywy Siedliskowej: torfowiska wysokie z roślinnością torfotwórczą (żywe) oraz torfowiska przejściowe i trzęsawiska. W sumie torfowiska zajmują trzy czwarte powierzchni obszaru. Pozostała część obszaru porośnięta jest zaroślami wierzb szerokolistnych (zarośla łozowe) i olsem torfowcowym. Otoczone są przez zarośla wierzbowe, lasy olszowe i łąki wykształcone na glinie morenowej oraz bory sosnowe i mieszane porastające zwymionymi piaskami fluwioglacjalnymi. Na terenie ostoi występują także chronione i cenne gatunki roślin — bagno zwyczajne, rosiczka okrągłolistna, pływacz zwyczajny, wątlak błotny i bobrek trójlistkowy. Negatywne oddziaływanie na obszar mogą mieć problematyczne gatunki rodzime, zmiana składu gatunkowego na skutek sukcesji oraz eutrofizacja. Dla obszaru obowiązuje Zarządzenie Nr 0210/27/2012 Regionalnego Dyrektora Ochrony Środowiska w Bydgoszczy z dnia 3 września 2012 r. w sprawie ustanowienia planu zadań ochronnych dla obszaru Natura 2000 Torfowisko Linie PLH040020 (Dz. Urz. Woj. Kuj.-Pom. poz. 1804), który zawiera wskazania do zmian w istniejących miejscowych planach zagospodarowania przestrzennego w gminie Dąbrowa Chełmińska dotyczące eliminacji lub ograniczenia zagrożeń zewnętrznych, niezbędne dla utrzymania właściwego stanu ochrony siedlisk przyrodniczych, dla których ochrony wyznaczono obszar Natura 2000:

- Uchwała nr XV/102/08 Rady Gminy Dąbrowa Chełmińska z dnia 28 marca 2008 r. w sprawie miejscowego planu zagospodarowania przestrzennego, dla obszaru obejmującego działki nr: 67/4, 68, 69/1, 69/2, 70/1, 70/2, 70/3, 70/4, 70/5, 70/6, 70/7, 70/8 i 306 w Dąbrowie Chełmińskiej (Dz. Urz. Woj. Kuj.-Pom. Nr 68, poz. 1128) - Inwestycje prowadzone na terenie gminy Dąbrowa Chełmińska w promieniu 1,5 km od obszaru powinny być rozpatrywane pod kątem wpływu na zmianę stosunków wodnych w obszarze Natura 2000 Torfowisko Linie PLH040020.
- Uchwała nr XV/101/08 Rady Gminy Dąbrowa Chełmińska z dnia 28 marca 2008 r. w sprawie miejscowego planu zagospodarowania przestrzennego, dla obszaru części działki nr 64/2 w Dąbrowie Chełmińskiej (Dz. Urz. Woj. Kuj.-Pom. Nr 68, poz. 1127) - Inwestycje prowadzone na terenie gminy Dąbrowa Chełmińska w promieniu 1,5 km od obszaru powinny być rozpatrywane pod kątem wpływu na zmianę stosunków wodnych w obszarze Natura 2000 Torfowisko Linie PLH040020.





Solecka Dolina Wisły PLH040003

Obszar ma znaczenie przede wszystkim dla ochrony mozaiki siedlisk nadrzecznych, charakterystycznych dla doliny dużej rzeki nizinnej oraz fauny związanej z rzeką i środowiskami dna jej doliny. Obszar stanowi cenny zasób zróżnicowanych siedlisk dla gatunków zwierząt rzadkich i objętych ochroną gatunkową związanych ze środowiskiem wodnym. Występują tu liczne i zróżnicowane siedliska przyrodnicze wymienione w Załączniku I Dyrektywy Siedliskowej, a także gatunki roślin i zwierząt wymienione w Załączniku II Dyrektywy Siedliskowej. Ponadto stwierdzono obecność populacji rozrodzyczych i migrujących gatunków ptaków z Załącznika I Dyrektywy Ptasiej. Do zagrożeń i presji zaliczono: intensywny wypas bydła, zmniejszenie migracji/bariery migracji, drogi, autostrady, nawożenie (nawozy sztuczne), usuwanie podszytu, zaniechanie/brak koszenia, przerzedzenie warstwy drzew, wydobywanie piasku i żwiru, usuwanie martwych i umierających drzew, obce gatunki inwazyjne, brak zalewania, nagromadzenie materii organicznej, intensywne koszenie, zabudowa rozproszona, zamulenie, szlaki żeglugowe, wędkarstwo, regulowanie (prostowanie) koryt rzecznych, modyfikowanie funkcjonowania wód, stosowanie biocydów, hormonów i substancji chemicznych, zmniejszenie wymiany materiału genetycznego. Jako działania pozytywne wskazano zalesianie terenów otwartych drzewami rodzimymi. Na obszarze obowiązuje Zarządzenie Regionalnego Dyrektora Ochrony Środowiska w Bydgoszczy z dnia 10 marca 2014 r. w sprawie ustanowienia planu zadań ochronnych dla obszaru Natura 2000 Solecka Dolina Wisły PLH040003 (Dz. Urz. Woj. Kuj.-Pom. z 2014 r. poz. 814), który zawiera następujące wskazania do zmian w obowiązującym Studium uwarunkowań i kierunków zagospodarowania przestrzennego gminy Dąbrowa Chełmińska - Wprowadzenie zapisu: „Należy wykluczyć możliwość ochrony przed powodzią terenów niechronionych dotychczas wałami przeciwpowodziowymi”.

Dolina Dolnej Wisły PLB040003

Obszar cenny ze względu na bytowanie bogatej awifauny – jest ostoją ptaków o randze międzynarodowej PL028, gniazduje w niej 28 gatunków ptaków z liasy załącznika I Dyrektywy Ptasiej, 9 gatunków znajduje się w Polskiej Czerwonej Księdze. Ostoja jest ważnym miejscem dla ptaków wodnoblotnych podczas migracji i zimowania, ale także podczas lęgów. Jako zagrożenia i presje dla obszaru wskazano: szlaki żeglugowe, obce gatunki inwazyjne, rozproszone zanieczyszczenie wód powierzchniowych z powodu działalności związanej z rolnictwem i leśnictwem, zasypywanie terenu, melioracje i osuszanie, wydobywanie piasku i żwiru, zarzucenie pasterstwa, brak wypasu, inne zanieczyszczenie wód powierzchniowych ze źródeł punktowych, polowanie, tamy i ochrona przeciwpowodziowa w śródlądowych systemach wodnych, napowietrzne linie elektryczne i telefoniczne, powódź, żeglarstwo, wędkarstwo, intensyfikacja rolnictwa, usuwanie trawy pod grunty orne, modyfikowanie funkcjonowania wód, sporty i różne formy czynnego wypoczynku rekreacji, uprawiane w plenerze, zmiana składu gatunkowego (sukcesja). Do oddziaływań pozytywnych zaliczono wypas nieintensywny i koszenie trawy. Dla obszaru obowiązuje Zarządzenie Regionalnego Dyrektora Ochrony Środowiska w Bydgoszczy i Regionalnego Dyrektora Ochrony Środowiska w Gdańsku z dnia 31 marca 2015 r. w sprawie ustanowienia planu zadań ochronnych dla obszaru Natura 2000 Dolina Dolnej Wisły PLB040003 (Dz. Urz. Woj. Kuj.-Pom. z 2015 r. poz. 1184), który zawiera wskazania do zmian w istniejących studiach uwarunkowań i kierunków zagospodarowania przestrzennego gmin, dotyczące eliminacji lub ograniczenia zagrożeń wewnętrznych lub zewnętrznych, niezbędne dla utrzymania lub odtworzenia właściwego stanu ochrony gatunków zwierząt, dla których ochrony wyznaczono obszar Natura 2000, gdzie w stosunku do obowiązującego Studium uwarunkowań i kierunków zagospodarowania przestrzennego gminy Dąbrowa Chełmińska, wskazuje się „potrzebę zmian istniejących zapisów studium przy najbliższej jego aktualizacji. Zmiany powinny dotyczyć zapewnienia właściwego stanu ochrony dla gatunków tj.: bielik, błotniak stawowy, żuraw, gęś zbożowa, kulik wielki, siewka złota. Wymienione gatunki należą do grupy wrażliwych na odstraszenie (efekt bariery) przy produkcji energii wiatrowej. Dodatkowo wraz z silnym wzrostem liczebności populacji bielika, żurawia oraz gęsi zbożowej w obszarze I w Polsce oraz intensyfikacją rozbudowy infrastruktury znacząco wzrasta ryzyko potencjalnych kolizji z liniami energetycznymi 200-400 kV, i mostami w dolinie. Należy przewidzieć zabezpieczenia ograniczające kolizyjność.”

Na poniższym rysunku przedstawiono lokalizację obszarów Natura 2000 na terenie gminy Dąbrowa Chełmińska

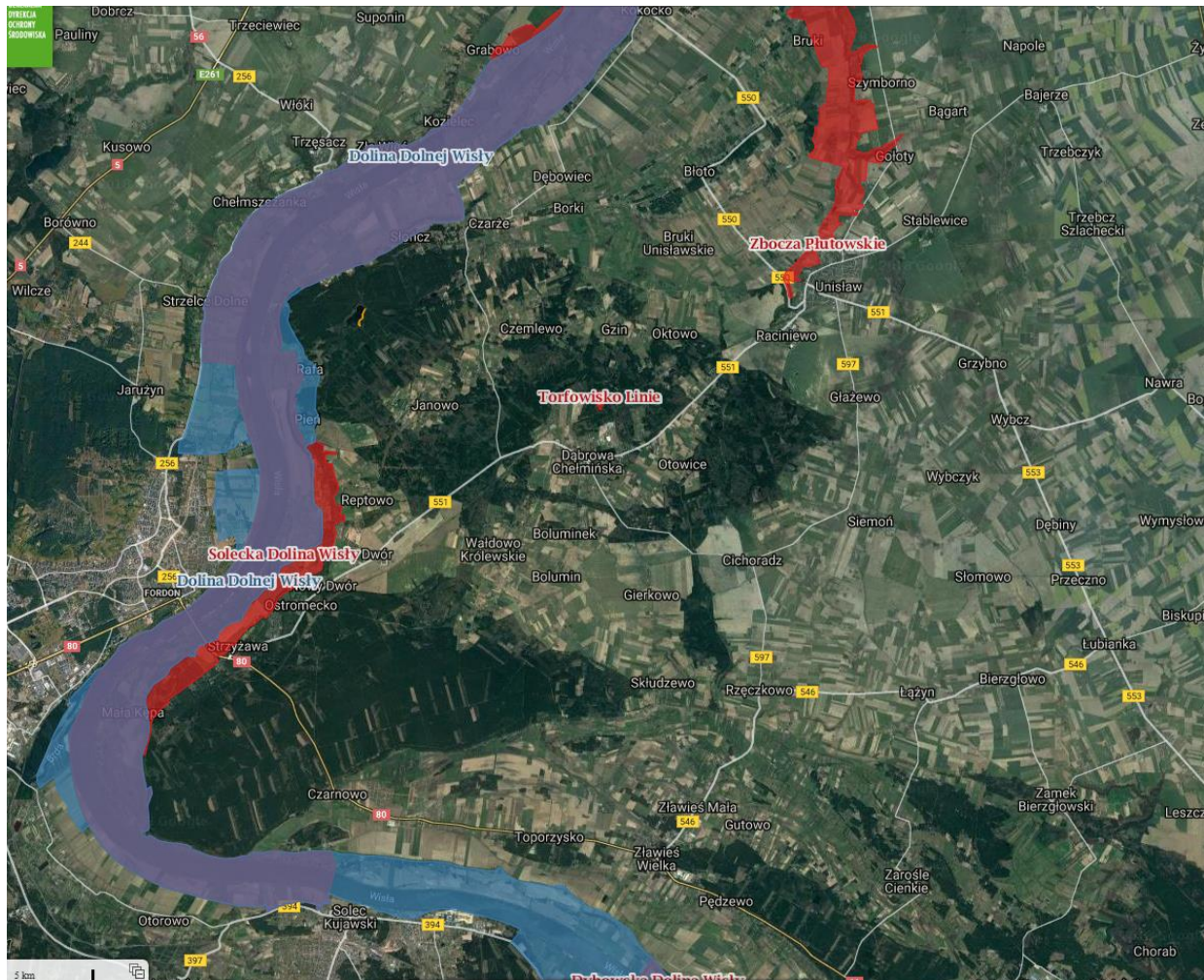

Rysunek nr 4.9.1-5 Obszary Natura 2000 na terenie gminy Dąbrowa Chełmińska
Źródło: <http://geoserwis.gdos.gov.pl/mapy/>

Ad. 3. Parki krajobrazowe

NADWIŚLAŃSKI PARK KRAJOBRAZOWY

Nadwiślański Park Krajobrazowy obejmuje zdecydowaną większość terenów gminy Dąbrowa Chełmińska. W sumie obejmuje obszar o powierzchni 22 336 ha. Utworzony został na mocy Rozporządzenia nr 142/93 Wojewody Bydgoskiego z dnia 6 maja 1993 r. w sprawie utworzenia parku krajobrazowego pod nazwą „Zespół Nadwiślańskich Parków Krajobrazowych” (Dz. Urz. Woj. Bydg. Nr 11 poz. 143). Obecnie obowiązującym aktem dla parku jest Rozporządzenie Nr 20/2005 Wojewody Kujawsko-Pomorskiego z dnia 8 września 2005 r. w sprawie Nadwiślańskiego Parku Krajobrazowego (Dz. Urz. Woj., Kuj.-Pom. Nr 108 poz. 1874) oraz Rozporządzenie Nr 6/2009 Wojewody Kujawsko-Pomorskiego z dnia 13 maja 2009 r. zmieniające rozporządzenie w sprawie Nadwiślańskiego Parku Krajobrazowego (Dz. Urz. Woj. Kuj.-Pom. z 2009 r. poz. 1083).

Na mocy Zarządzenia nr 349/2005 Wojewody Kujawsko-Pomorskiego z dnia 8 września 2005 r. w sprawie Zespołu Parków Krajobrazowych Chełmińskiego i Nadwiślańskiego, parki te tworzą zespół, posiadający wspólną strukturę organizacyjną. Statut Zespołowi Parków Krajobrazowych Chełmińskiego i Nadwiślańskiego nadano na mocy Uchwały Nr XII/205/11 Sejmiku Województwa Kujawsko-Pomorskiego z dnia 26 września 2011 r. Chełmiński Park Krajobrazowy znajduje się w całości poza wschodnią granicą gminy Dąbrowa Chełmińska. Powyższa uchwała nr XII/205/11 utraciła moc, a w jej miejsce statut nadano Zespołowi Parków Krajobrazowych nad Dolną Wisłą na mocy Uchwały nr XLVIII/798/18 Sejmiku Województwa Kujawsko-Pomorskiego z dnia 30 lipca 2018 r. w sprawie nadania statutu Zespołowi Parków Krajobrazowych nad Dolną Wisłą (Dz.U. Woj. Kuj.-Pom. poz. 3999).





Park utworzono w celu zachowania mozaikowości krajobrazu lewobrzeżnej części Doliny Dolnej Wisły. Ochronę walorów przyrodniczych i kulturowych przyjęto jako gwarancję prawidłowego funkcjonowania tego korytarza ekologicznego, o randze europejskiej. Do tej pory nie sporządzono planu ochrony dla parku. Nie wyznaczono też otuliny.

Na terenie parku obowiązują następujące zakazy:

- 1) realizacji przedsięwzięć mogących znacząco oddziaływać na środowisko w rozumieniu art. 51 ustawy z dnia 27 kwietnia 2001 r. – Prawo ochrony środowiska (tekst jednolity: Dz. U. z 2017 poz. 519);
- 2) umyślnego zabijania dziko występujących zwierząt, niszczenia ich nor, legowisk, innych schronień i miejsc rozrodu oraz tarłisk i złożonej ikry, z wyjątkiem amatorskiego połowu ryb oraz wykonywania czynności w ramach racjonalnej gospodarki rolnej, leśnej, rybackiej i łowieckiej;
- 3) likwidowania i niszczenia zadrzewień śródpolnych, przydrożnych i nadwodnych, jeżeli nie wynikają z potrzeby ochrony przeciwpowodziowej lub zapewnienia bezpieczeństwa ruchu drogowego lub wodnego lub budowy, odbudowy, utrzymania, remontów lub naprawy urządzeń wodnych;
- 4) pozyskiwania do celów gospodarczych skał, w tym torfu, oraz skamieniałości, w tym kopalnych szczątków roślin i zwierząt, a także minerałów i bursztynu - nie dotyczy wydobywania piasku i żwiru z udokumentowanych złóż wyznaczonych w miejscowym planie zagospodarowania przestrzennego na obszarze do 2 ha i przy wydobywaniu nieprzekraczającym 20 tys. m³ rocznie. Eksploatacja ta nie może powodować zmian stosunków wodnych i zagrożeń dla chronionych ekosystemów, a brak negatywnego oddziaływania na środowisko został wykazany w sporządzonym raporcie o oddziaływaniu przedsięwzięcia na środowisko;
- 5) wykonywania prac ziemnych trwale zniekształcających rzeźbę terenu, z wyjątkiem prac związanych z zabezpieczeniem przeciwpowodziowym, przeciwsuwiskowym lub budową, odbudową, utrzymaniem, remontem lub naprawą urządzeń wodnych;
- 6) dokonywania zmian stosunków wodnych, jeżeli zmiany te nie służą ochronie przyrody lub racjonalnej gospodarce rolnej, leśnej, wodnej lub rybackiej;
- 7) budowania nowych obiektów budowlanych w pasie szerokości 100 m od linii brzegów rzek, jezior i innych zbiorników wodnych, z wyjątkiem obiektów służących turystyce wodnej, gospodarce wodnej lub rybackiej - nie dotyczy zbiorników antropogenicznych o powierzchni do 1 ha, cieków wodnych stanowiących budowle i urządzenia melioracyjne, terenów przeznaczonych pod zabudowę, dla których szerokość strefy zakazu zabudowy wyznacza się miejscowym planie zagospodarowania przestrzennego, przypadków budowy obiektów budowlanych, gdy w wyznaczonej strefie znajduje się zespół istniejącej zabudowy, które mają uzupełniać, bądź do których będą przylegać nowo planowane obiekty;
- 8) likwidowania, zasypywania i przekształcania zbiorników wodnych, starorzeczy oraz obszarów wodno-błotnych;
- 9) wylewania gnojowicy, z wyjątkiem nawożenia własnych gruntów rolnych;
- 10) prowadzenia chowu i hodowli zwierząt metodą bezściółkową;
- 11) utrzymywania otwartych rowów ściekowych i zbiorników ściekowych;
- 12) organizowania rajdów motorowych i samochodowych;
- 13) używania łodzi motorowych i innego sprzętu motorowego na otwartych zbiornikach wodnych.



Rysunek nr 4.9.1-6 Widok z Kozielca na panoramę gminy Dąbrowa Chełmińska (teren parku krajobrazowego)

Ad. 4. Pomniki przyrody

Na terenie gminy Dąbrowa Chełmińska znajduje się 145 pomników przyrody

Tabela nr 4.9.1-1 Wykaz pomników przyrody na terenie gminy Dąbrowa Chełmińska

Lp.	Nazwa	Obwód [cm]	Obręb ewidencyjny	Opis lokalizacji	Forma własności, zarządca	Nr działki
1	2	3	4	5	6	7
1	dwa dęby szypułkowe	370 i 745	Ostromecko	m. Strzyżawa	Lasy Państwowe	143 Ostromecko
2	jeden dąb szypułkowy	390	Wielka Kępa	cmentarz poewangelicki	gmina Dąbrowa Chełmińska	90 obr. Wielka Kępa, m. Mozgowina
3	dwie lipy drobnolistne	320 i 380	Ostromecko	cmentarz katolicki	parafia rzymsko katolicka w Ostromecku	211 Ostromecko
4	dwa żywotniki wschodnie	130 i 220	Ostromecko	cmentarz katolicki	parafia rzymsko katolicka w Ostromecku	211 Ostromecko
5	kasztanowiec zwyczajny	300	Ostromecko	cmentarz katolicki	parafia rzymsko katolicka w Ostromecku	211 Ostromecko
6	dwa dęby szypułkowe	300 i 340	Ostromecko	m. Strzyżawa	gmina Dąbrowa Chełmińska	
7	jedenaste lip drobnolistnych	300-650	Ostromecko	zabytkowy park pałacowy	miasto Bydgoszcz	177/5 Ostromecko
8	siedemnaście dębów	255-455	Ostromecko	zabytkowy park pałacowy	miasto Bydgoszcz	177/5 Ostromecko



Tabela nr 4.9.1-1 Wykaz pomników przyrody na terenie gminy Dąbrowa Chełmińska

Lp.	Nazwa	Obwód [cm]	Obszar ewidencyjny	Opis lokalizacji	Forma własności, zarządca	Nr działki
1	2	3	4	5	6	7
9	szypułkowych	280-360	Ostromecko	zabytkowy park pałacowy	miasto Bydgoszcz	177/5 Ostromecko
10	dwadzieścia kasztanowców zwyczajnych	260,300,340,360	Ostromecko	zabytkowy park pałacowy	miasto Bydgoszcz	177/5 Ostromecko
11	cztery buki zwyczajne	260,300,340,360	Ostromecko	zabytkowy park pałacowy	miasto Bydgoszcz	177/5 Ostromecko
12	jeden klon zwyczajny	355	Ostromecko	zabytkowy park pałacowy	miasto Bydgoszcz	177/5 Ostromecko
13	jedna sosna wejmutka	240	Ostromecko	zabytkowy park pałacowy	miasto Bydgoszcz	177/5 Ostromecko
14	sześć wiązów szypułkowych	240-440	Ostromecko	zabytkowy park pałacowy	miasto Bydgoszcz	177/5 Ostromecko
15	dwa dęby bezszypułkowe	300 i 350	Ostromecko	zabytkowy park pałacowy	miasto Bydgoszcz	177/5 Ostromecko
16	jedna olsza czarna	260	Ostromecko	zabytkowy park pałacowy	miasto Bydgoszcz	177/5 Ostromecko
17	jeden jesion wyniosły	320	Ostromecko	zabytkowy park pałacowy	miasto Bydgoszcz	177/5 Ostromecko
18	jedna topola wyniosła o nazwie "Marianańska"	900	Ostromecko	w miejscowości Ostromecko	Lasy Państwowe	167 Ostromecko
19	jeden dąb szypułkowy	655	Ostromecko	w lesie w miejscowości Strzyżawa	Lasy Państwowe	5154 obr. Ostromecko, m. Strzyżawa
20	jedna lipa drobnolistna	360	Ostromecko	w parku w miejscowości Nowy Dwór	własność prywatna	271/12 obr. Ostromecko, m. Nowy Dwór
21	trzy cisy pospolite	105, 130, 100	Ostromecko	w parku w miejscowości Reptowo	-	317/12 obr. Ostromecko, m. Reptowo
22	dwa cisy pospolite w formie krzewiastej	-	Ostromecko	w parku w miejscowości Reptowo	-	
23	trzy topole białe	560, 500, 410	Mała Kępa	w miejscowości Mała Kępa	-	5145/1 Mała Kępa
24	jedna wierzba biała	400	Mała Kępa	w miejscowości Mała Kępa	-	
25	jedenaste topole czarnych	405-720	Mała Kępa	w lesie w miejscowości Mała Kępa	Lasy Państwowe	5145/1 Mała Kępa
26	jedna wierzba biała	450	Ostromecko	w lesie w miejscowości Strzyżawa	własność prywatna	
27	jeden dąb szypułkowy	400	Bolumin	w lesie w miejscowości Bolumin	-	5205 Bolumin
28	dwa dęby szypułkowe	370 i 370	Bolumin	w lesie w miejscowości Bolumin	-	5204 Bolumin
29	klon zwyczajny	310	Bolumin	w lesie w miejscowości Bolumin	-	5216 bolumin
30	trzy dęby szypułkowe	390, 470, 510	Bolumin	w lesie w miejscowości Bolumin	-	129 Bolumin
31	dwa dęby szypułkowe	370 i 380	Bolumin	w lesie w miejscowości Bolumin	-	5204 Bolumin



Tabela nr 4.9.1-1 Wykaz pomników przyrody na terenie gminy Dąbrowa Chełmińska

Lp.	Nazwa	Obwód [cm]	Obręb ewidencyjny	Opis lokalizacji	Forma własności, zarządca	Nr działki
1	2	3	4	5	6	7
32	jeden dąb szypułkowy	440	Bolumin	w lesie w miejscowości Bolumin	-	5205 Bolumin
33	jeden buk zwyczajny	300	Waldowo Królewskie	w lesie w miejscowości Waldowo Królewskie	-	5190 obr. Ostromecko, m. Waldowo Królewskie
34	sześć daglezi zielonych	260-305	Bolumin	w lesie w miejscowości Bolumin	-	5208 obr. Ostromecko, m. Waldowo Królewskie
35	buk zwyczajny	315	Waldowo Królewskie	w lesie	-	5172/1 obr. Ostromecko, m. Waldowo Królewskie
36	buk zwyczajny	330	Waldowo Królewskie	w lesie	-	5172/1 obr. Ostromecko, m. Waldowo Królewskie
37	23 żywotniki zachodnie	90-23	Bolumin	cmentarz katolicki w Boluminku	Parafia w Boluminku	36/1 obr. Bolumin, m. Boluminek
38	1 dąb szypułkowy	370	Dąbrowa Chełmińska	w lesie	-	5088/2 Dąbrowa Chełmińska
39	dąb szypułkowy	465	Dąbrowa Chełmińska	-	lasy państwowe	5094/2 Dąbrowa Chełmińska

Źródło danych: Studium uwarunkowań i kierunków zagospodarowania przestrzennego gminy Dąbrowa Chełmińska

Użytki ekologiczne

Użytki ekologiczne spełniają ważne funkcje, m.in. biocenotyczną i fizjocenotyczną. Stanowią ostoję wielu roślin naczyniowych, w tym chronionych i zagrożonych. Są miejscem bytowania i żerowania zwierząt. Wiele z użytków cechuje wysoka wartość krajobrazowa, wpływają też bardzo wyraźnie na zwiększenie bioróżnorodności. W rejestrze znajduje się aktualnie 106 użytków ekologicznych (o pow. 108,38 ha) na terenie gminy Dąbrowa Chełmińska.

Tabela nr 4.9.1-2 Wykaz użytków ekologicznych na terenie gminy Dąbrowa Chełmińska

Lp.	Miejscowość	Nr działki	Rodz. użytku	Powierzchnia [ha]	Nr rej.
1	2	3	4	5	6
1	Rafa (Słończ)	5006/2	E-N	0,5300	539
2	Rafa (Słończ)	5008/1	E-N	0,2800	540
3	Słończ	5018	E-N	2,7200	542
4	Dąbrowa Chełmińska	5019	E-N	0,7300	541
5	Dąbrowa Chełmińska	5022/1	E-N	0,4200	543
6	Słończ	5023/1	E-N	1,3900	544
7	Słończ	5023/2	E-N	1,4700	545
8	Pień	5039	E-N	0,5000	538
9	Pień	5039	E-N	0,3000	537
10	Ostromecko	5041/2	E-N	0,3800	531
11	Ostromecko	5054	E-N	0,7800	531
12	Ostromecko	5042/1	E-N	1,0600	532
13	Ostromecko	5042/2	E-N	0,2600	533
14	Dąbrowa Chełmińska	5047/1	E-N	0,2700	461
15	Dąbrowa Chełmińska	5048/2	E-N	0,4000	462
16	Dąbrowa Chełmińska	5048/2	E-N	1,1400	463
17	Dąbrowa Chełmińska	5048/2	E-N	0,4300	464
18	Dąbrowa Chełmińska	5048/2	E-N	0,9700	465





Tabela nr 4.9.1-2 Wykaz użytków ekologicznych na terenie gminy Dąbrowa Chełmińska

Lp.	Miejscowość	Nr działki	Rodz. użytku	Powierzchnia [ha]	Nr rej.
1	2	3	4	5	6
19	Czemlewo	5049/2	E-N	0,2700	505
20	Dąbrowa Chełmińska	5049/1	E-N	0,3100	506
21	Dąbrowa Chełmińska	5050/1	E-N	0,2600	507
22	Dąbrowa Chełmińska	5050/2	E-N	0,5800	508
23	Dąbrowa Chełmińska	5050/2	E-N	1,0700	509
24	Dąbrowa Chełmińska	5051	E-N	1,3600	509
25	Dąbrowa Chełmińska	5065/2	E-N	0,7400	509
26	Dąbrowa Chełmińska	5051	E-N	0,2500	510
27	Dąbrowa Chełmińska	5051	E-N	0,8500	511
28	Dąbrowa Chełmińska	5051	E-N	0,2600	512
29	Dąbrowa Chełmińska	5051	E-N	0,5000	513
30	Dąbrowa Chełmińska	5052	E-N	0,2700	514
31	Dąbrowa Chełmińska	5053	E-N	0,2500	501
32	Dąbrowa Chełmińska	5053	E-N	0,2900	502
33	Dąbrowa Chełmińska	5053	E-N	0,3000	503
34	Ostromecko	5054	E-N	0,3900	504
35	Ostromecko	5054	E-N	0,2900	521
36	Dąbrowa Chełmińska	5062	E-N	0,4100	467
37	Dąbrowa Chełmińska	5063/1	E-N	1,5000	475
38	Dąbrowa Chełmińska	5064/2	E-N	0,4300	476
39	Dąbrowa Chełmińska	5064/2	E-N	0,4000	477
40	Dąbrowa Chełmińska	5065/2	E-N	0,2500	478
41	Dąbrowa Chełmińska	5065/2	E-N	0,2500	479
42	Dąbrowa Chełmińska	5065/2	E-N	0,4300	480
43	Dąbrowa Chełmińska	5066	E-N	0,2500	481
44	Ostromecko	5067	E-N	1,4000	524
45	Ostromecko	5067	E-N	0,5300	525
46	Ostromecko	5068	E-N	0,3100	522
47	Ostromecko	5069	E-N	0,6900	523
48	Dąbrowa Chełmińska	5074	E-N	0,3100	482
49	Dąbrowa Chełmińska	5074	E-N	0,4000	483
50	Ostromecko	5150/1	E-N	0,8600	516
51	Ostromecko	5167	E-N	1,7700	517
52	Ostromecko	5167	E-N	1,3500	517
53	Ostromecko	5167	E-N	8,1200	518
54	Ostromecko	5185	E-N	0,8500	519
55	Ostromecko	5186	E-N	2,8400	520
56	Mała Kępa	5188/1	E-N	1,1700	515
57	Gzin Górny	5043/6	E-N	0,5000	492
58	Gzin Górny	5043/6	E-N	0,2500	493
59	Dąbrowa Chełmińska	6044/1	E-N	0,5200	459
60	Dąbrowa Chełmińska	5044/1	E-N	0,5300	460
61	Gzin Górny	5056/10	E-N	0,4800	494
62	Dąbrowa Chełmińska	5058	E-N	0,7300	496
63	Dąbrowa Chełmińska	5058	E-N	0,3900	497
64	Dąbrowa Chełmińska	5059	E-N	0,3000	472
65	Dąbrowa Chełmińska	5059	E-N	0,6000	473
66	Dąbrowa Chełmińska	5059	E-N	0,4200	474
67	Dąbrowa Chełmińska	5060	E-N	1,2000	466
68	Dąbrowa Chełmińska	5080	E-N	1,1400	498
69	Dąbrowa Chełmińska	5080	E-N	0,5000	499
70	Dąbrowa Chełmińska	5080	E-N	0,4000	500





Tabela nr 4.9.1-2 Wykaz użytków ekologicznych na terenie gminy Dąbrowa Chełmińska

Lp.	Miejscowość	Nr działki	Rodz. użytku	Powierzchnia [ha]	Nr rej.
1	2	3	4	5	6
71	Dąbrowa Chełmińska	5084	E-N	13,3900	484
72	Dąbrowa Chełmińska	5085/1	E-N	0,5600	485
73	Dąbrowa Chełmińska	5085/1	E-N	0,3000	486
74	Dąbrowa Chełmińska	5085/1	E-N	0,3000	487
75	Gzin Górny	5090/5	E-N	1,2300	495
76	Dąbrowa Chełmińska	5094/1	E-N	0,2800	489
77	Otowice	5105/4	E-N	0,7900	536
78	Otowice	5106/2	E-N	0,4800	468
79	Mała Kępa	5143/1	E-N	1,6100	528
80	Mała Kępa	5143/1	E-N	0,2000	529
81	Mała Kępa	5143/1	E-N	0,3000	530
82	Mała Kępa	5144	E-N	0,3400	546
83	Mała Kępa	5144	E-N	0,3500	547
84	Ostromecko	5148	E-N	2,9700	548
85	Ostromecko	5177	E-N	0,3000	534
86	Ostromecko	5193	E-N	2,2900	535
87	Ostromecko	5078	E-N	0,3200	526
88	Ostromecko	5078	E-N	0,3400	527
89	Dąbrowa Chełmińska	5086	E-N	0,7500	488
90	Dąbrowa Chełmińska	5088/2	E-N	0,2600	549
91	Dąbrowa Chełmińska	5088/2	E-N	0,4100	550
92	Dąbrowa Chełmińska	5088/1	E-N	2,7300	551
93	Ostromecko	5089/1	E-N	3,9300	552
94	Ostromecko	5089/2	E-N	0,8100	553
95	Dąbrowa Chełmińska	5115/2	E-N	0,0600	490
96	Otowice	5123	E-N	0,3000	458
97	Otowice	5124	E-N	0,6200	469
98	Otowice	5124	E-N	0,6400	470
99	Otowice	5125	E-N	0,6600	471
100	Otowice	5125	E-N	1,5100	491
101	Bolumin	5126/1	E-N	0,4000	456
102	Bolumin	5127/3	E-N	0,6000	455
103	Bolumin	5127/3	E-N	0,3500	457
104	Ostromecko	5170	E-N	0,4200	554
105	Ostromecko	5170	E-N	0,3000	554
106	Dąbrowa Chełmińska	243/5	Jezioro Skrzyńka	12,2600	Uchwała Nr XII/95/11 Rady Gminy Dąbrowa Chełmińska z dnia 24 listopada 2011 r.

4.9.2 Korytarze ekologiczne

Korytarze ekologiczne są to obszary łączące tereny chronione, kompleksy leśne oraz inne cenne przyrodniczo terytoria. Pozwalają one m.in. zachować i odbudować bioróżnorodność. Funkcję korytarza ekologicznego mogą pełnić różne struktury w krajobrazie. Są to zazwyczaj pasy naturalnej lub półnaturalnej roślinności pośród silnie przekształconego przez człowieka środowiska. Korytarzem ekologicznym są zatem również doliny rzeczne ze względu na swój specyficzny wydłużony kształt i charakterystyczną, pasowo rozmieszczoną roślinność na brzegach. Obecność zasobów wodno-pokarmowych zapewnia migrującym organizmom sprzyjające warunki. Z tego względu np. doliny rzeczne stanowią najbardziej uniwersalną formę korytarza ekologicznego. Szczególnie silne bariery dla korytarzy tworzą miasta i aglomeracje miejskie oraz obiekty przemysłowe zlokalizowane w obrębie doliny. Również intensywne użytkowanie rolnicze, także ogrodnicze i sadownicze, zakłóca naturalny układ roślinno-krajobrazowy.



W Polsce w połowie lat 70-tych ubiegłego wieku została opracowana koncepcja Ekologicznego Systemu Obszarów Chronionych (ESOCh).

Po raz pierwszy zwrócono wtedy uwagę na konieczność tworzenia powiązań przestrzennych między tworzonymi obszarami chronionymi w formie „korytarzy ekologicznych” i budowy krajowego systemu obszarów chronionych. Jako bardzo ważne elementy tego systemu w Polsce wskazano cztery największe doliny rzeczne: Wisły, Bugu, Odry i Warty wraz z towarzyszącymi im obszarami o najwyższych walorach przyrodniczych.

Wyniki wstępnej oceny wybranych do analizy komponentów środowiska przyrodniczego doliny Wisły były podstawą jednocześnie dokonywanej waloryzacji całościowej ze względu na możliwości pełnienia przez dolinę Wisły funkcji korytarza ekologicznego.

Mapa przebiegu korytarzy ekologicznych w Polsce opracowana została przez Zakład Badania Ssaków PAN w Białowieży (obecnie Instytut Biologii Ssaków) pod kierownictwem prof. dr. hab. Włodzimierza Jędrzejewskiego. Opracowanie powstawało w dwóch etapach:

- etap I - w 2005 r. na zlecenie Ministerstwa Środowiska opracowano mapę sieci korytarzy dla obszarów Natura 2000 z uwzględnieniem potrzeb ochrony kluczowych gatunków dużych ssaków (kolor zielony);
- etap II - w 2011 r. we współpracy z Pracownią na rzecz Wszystkich Istot (w ramach projektu ze środków EEA/EKG) opracowano kompletną mapę korytarzy istotnych dla populacji dużych ssaków leśnych oraz spójności siedlisk leśnych i wodno-błotnych w skali krajowej i kontynentalnej (kolor szary).

Na poniższym rysunku przedstawiono lokalizację korytarzy ekologicznych na terenie Gminy Dąbrowa Chełmińska.

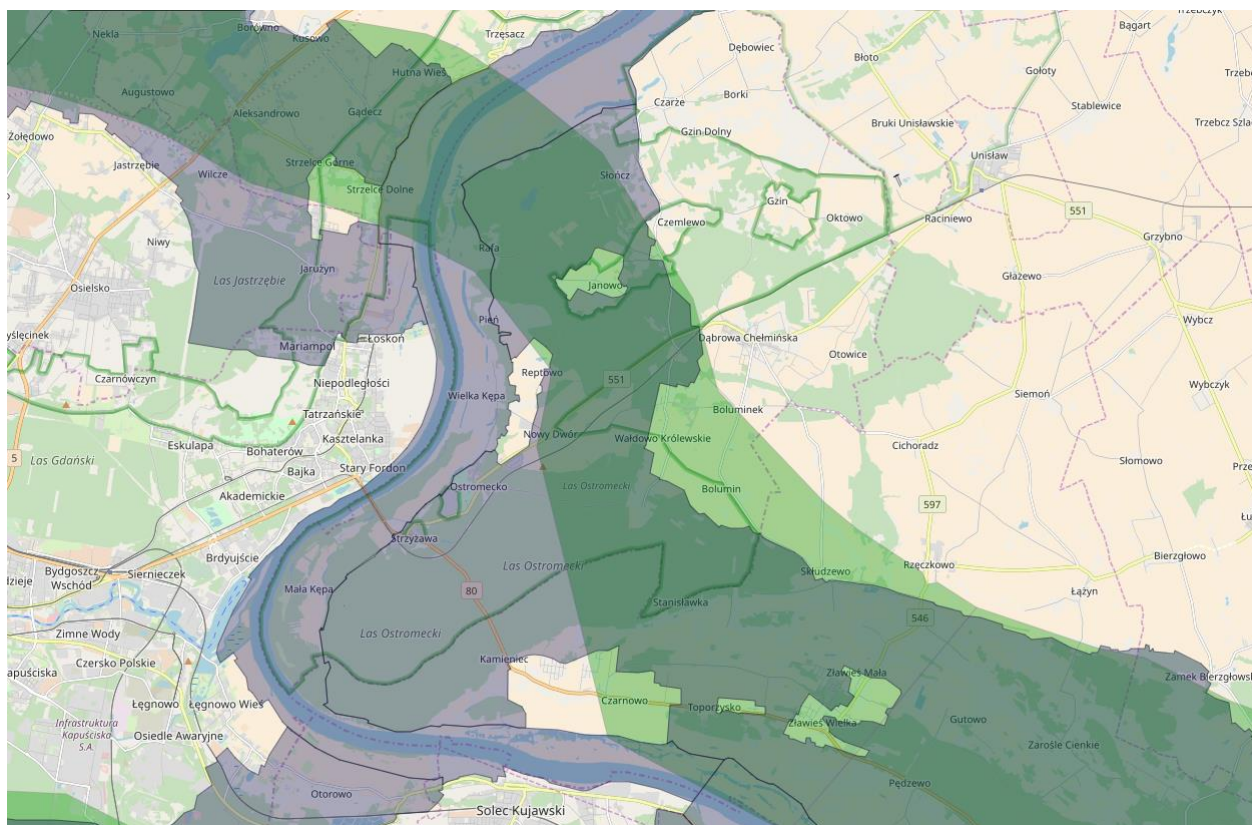

Rysunek nr 4.9.2-1 Najbliższe korytarze ekologiczne zlokalizowane w granicach gminy Dąbrowa Chełmińska

Źródło: <http://mapa.korytarze.pl/>

Na terenie Gminy Dąbrowa Chełmińska zlokalizowane są Korytarze Ekologiczne wyznaczone przez Zakład Badań Ssaków PAN:

- korytarz ekologiczny Doliny Dolnej Wisły GKPn-10A,
- korytarz ekologiczny Lasy Ziemi Chełmińskiej KPn-17C,
- korytarz ekologiczny Pojezierze Kaszubskie-Doliny Wisły i Noteci KPn-13C.





Korytarz ekologiczny Doliny Dolnej Wisły ma znaczenie nie tylko lokalne, ale krajowe i pokrywa się z Północnym Korytarzem Ekologicznym „Pojezierze Kaszubskie – Doliny Wisły i Noteci”. Teren korytarza jest siedliskiem wielu rzadkich, ginących lub zagrożonych wyginięciem gatunków fauny, m.in. ptaków. Stanowi naturalną strukturę przyrodniczą, która umożliwia swobodne przemieszczanie się roślin i zwierząt pomiędzy poszczególnymi typami środowisk. Sprzyja to wzrostowi bioróżnorodności na terenach położonych wzdłuż doliny. Na odcinku dolnej Wisły stwierdzono występowanie kilkudziesięciu ptaków lęgowych.

Projektowany rezerwat ornitologiczny Mała Kępa Ostromecka jest miejscem żerowania rzadkich gatunków ptaków. Dłatego wraz z rezerwatami: Wielką Kępą Ostromecką i Lasem Mariańskim, również stanowi korytarz ekologiczny dla wędrujących wzdłuż brzegu Wisły ptaków wróblowatych i leśnych.

Zachowanie korytarzy ekologicznych zapewniających ciągłość między obszarami prawnie chronionymi jest jednym z zadań wymienionych w Planie zagospodarowania przestrzennego województwa kujawsko-pomorskiego. Niezbędne kierunki działań dla zachowania ciągłości ekologicznej to:

- objęcie ochroną prawną,
- wprowadzenie do strategii i planów zagospodarowania przestrzennego na poziomie kraju, województwa i gminy;
- zalesienia (zwiększanie lesistości),
- ochrona ciągłości dolin rzecznych i linii brzegowej wód,
- ograniczanie zabudowy ciągłej (plany miejscowe),
- szczególna ochrona odcinków newralgicznych (najbardziej zagrożonych),
- budowa przejść dla zwierząt na drogach o dużym natężeniu ruchu.

4.9.3 Lasy i parki

Dąbrowa Chełmińska jest gminą o dość mocno rozwiniętej funkcji leśnej. Na terenie gminy Dąbrowa Chełmińska lasy zajmują ok. 5675 ha (ok. 45,4% powierzchni ogólnej, a razem z gruntami zadrzewionymi i zakrzewionymi ok. 48%). Lasy, w przeważającej części państwowe znajdują się w zarządzie Nadleśnictwa Toruń, które zarządza 4 leśnictwami, w większości położonymi na terenie gminy Dąbrowa Chełmińska. Lasy ochronne, głównie glebochronne i wodochronne położone w odległości 10 km od granic administracyjnych miasta liczącego ponad 50 tys. mieszkańców, na terenie gminy zajmują ok. 54% ogólnej powierzchni lasów.

Dominującymi gatunkami drzewostanu w gminie Dąbrowa Chełmińska są – sosna (81,62%), dąb (5,95%), i brzoza (4,51%). Spośród typów siedliskowych przeważają: bór świeży (36,6%), bór mieszany (30,1%) i las mieszany świeży (17,3 %). Na terenie gminy występuje przeważająca monokultura sosny zwyczajnej, co stanowi zagrożenie w czasie gradacji szkodników leśnych. Lasy są atakowane przez różnego rodzaju szkodniki powodujące znaczne straty w drzewostanie jak i pogorszenie jakości pozyskiwanego drewna. Szkodliwe owady leśne dzieli się na szkodniki pierwotne i wtórne. Szkodniki pierwotne żerują na drzewach zdrowych, atakują drzewostany we wszystkich klasach wiekowych, natomiast szkodniki wtórne pojawiają się na drzewostanach osłabionych bądź wyniszczonych przez szkodniki pierwotne przyczyniając się do ich obumarcia. Największe znaczenie w tej grupie owadów ma skośnik tuzinek, a w młodszych młodnikach także zwójka sosnoweczka. Niejednokrotnie dochodzi do silnych pojawów choinkaszarego, krótkostopki i główki sosnowej oraz szkodników z grupy tzw. pierwotnych szkodników sosny-boreczników i barczatki sosnowki, rzadziej strzygoni choinówki, osnoi gwiaździstej, brudnicy mniszki, paprocha cetniaka.

Przydatność rekreacyjna lasów na terenie gminy jest zróżnicowana, zależnie od wieku, charakteru siedliska, podszytu, runa i zwartości drzewostanu. Z wyjątkiem lasów glebo i wodochronnych są one na ogół przydatne do turystyki krajoznawczej, wędrowniczej.

Na terenie gminy dają się wydzielić następujące geokompleksy:

- tereny leśne,
- tereny otwarte – rolnicze, bezleśne,
- tereny otwarte – łąkowe,
- tereny zainwestowane.





Geokompleksy terenów leśnych – z punktu widzenia ich przydatności do rekreacji dają się podzielić na następujące kategorie:

- borów świeżych i częściowo lasów mieszanych (również niektórych olsów) – uznanych za dostępne dla rekreacji – głównie turystyki krajoznawczej, wędrowniczej;
- pozostałe tereny leśne – głównie bory świeże i suche, a także wilgotne – mniej przydatne do rekreacji z uwagi na małą odporność siedlisk, niski wiek drzewostanów, zawartość itp.;
- lasy mieszane o cechach parków leśnych – są to zespoły leśne wokół Ostromecka bardzo przydatne dla rekreacji i wypoczynku;
- tereny leśne o urozmaiconej rzeźbie podłoża. Są to bądź kompleksy leśne na zboczach krawędzi wysoczyzn lub krawędziach teras, bądź lasy pokrywające kompleksy wydm śródlęśnych – zgrupowanych głównie w południowej części gminy w zakolu rzeki Wisły.

Park w Ostromecku powstał jako założenie regularne na początku XVIII wieku, a część krajobrazowa parku - w XIX wieku. Według rejestru parków i ogrodów w Polsce z 1992 roku powierzchnia parku wynosiła 21 ha. W ostatnich latach w jego obręb włączono tereny dawnych sadów i ogrodów działkowych oraz zadrzewienia nad starorzeczem Wisły, w wyniku czego powierzchnia powiększyła się do 34,76 ha.

Na terenie parku znajdują się dwa pałace - pałac Mostowskich z połowy XVIII wieku oraz pałac Schoenbornów z pierwszej połowy XIX wieku. Część barokową pałacu dobudowano w latach 1875 - 1891. Park reprezentuje wysokie wartości historyczne, przyrodnicze i kompozycyjne. Znajduje się tam interesujący system wodny, rozległe polany i łąki oraz bogate drzewostany z 64 pomnikami przyrody. W parku wykonano rozległe prace rewitalizacyjne oraz prowadzone są bieżące prace pielęgnacyjne.

Oprócz parku w Ostromecku, na terenie gminy znajdują się jeszcze inne parki:

- Bolumin – pow. 0,35 ha
- Nowy Dwór – pow. 2,11 ha,
- Pień – pow. 0,83 ha,
- Reptowo – pow. 1,11 ha,
- Czemplowo – pow. 0,33 ha.



Walory historyczne i przyrodnicze parków dworskich w gminie Dąbrowa Chełmińska zasługują na pełne opracowanie dokumentacyjne, które będzie podstawą do przeprowadzenia prac rewitalizacyjnych i podniesienia ich rangi w krajobrazie gminy, powiatu i województwa.

4.9.4 Zabytki

Dla obiektów zabytkowych, zlokalizowanych na terenie Gminy Dąbrowa Chełmińska, wyznaczono następujące strefy ochrony konserwatorskiej:

- „A” – strefę pełnej ochrony konserwatorskiej,
- „B” – strefę ochrony konserwatorskiej,
- „W” – strefę ochrony archeologicznej,
- „E/K” – strefę ochrony ekspozycji i krajobrazu

Strefa „A” pełnej ochrony konserwatorskiej obejmuje obiekty i obszary szczególnie wartościowe, do bezwzględnego zachowania. Na obszarze gminy Dąbrowa Chełmińska strefą „A” objęto zespoły kościelne i zespół pałacowo-parkowy.

Strefa „B” ochrony konserwatorskiej obejmuje tereny zawierające znaczną część elementów historycznie ukształtowanej struktury przestrzennej o wartościach kulturowych. Na obszarze gminy Dąbrowa Chełmińska strefą „B” objęto zespoły wiejskie, zespół folwarczny i zabudowę leśniczówek, cmentarz parafialny (w Boluminku i Czarzu) i nieczynne cmentarze ewangelickie.

Strefa „W” obejmuje tereny o rozpoznanej, na podstawie badań, zawartości ważnych relikwów archeologicznych. Obszar gminy Dąbrowa Chełmińska został w całości rozpoznany pod względem archeologicznym.

Strefę „E/K” wprowadzono dla ochrony obszarów ekspozycji, obejmującą obszar stanowiący zabezpieczenie właściwego eksponowania zespołu lub obiektów zabytkowych, głównie przez wyznaczenie terenów wyłączonych spod zabudowy lub określenie jej nieprzekraczalnych gabarytów oraz ochrony krajobrazu, obejmującą obszar





krajobrazu integralnie związanego z zespołem zabytkowym. Na terenie gminy Dąbrowa Chełmińska strefą ochrony ekspozycji i krajobrazu objęto Zespół pałacowo-parkowy w Ostromecku.

Zarejestrowane obiekty zabytkowe zlokalizowane na terenie gminy Dąbrowa Chełmińska przedstawiono w tabeli poniżej.

Tabela nr 4.9.4-1 Wykaz zarejestrowanych obiektów zabytkowych na terenie gminy Dąbrowa Chełmińska

Lp.	Miejscowość	Obiekt	Data decyzji	Nr rejestru
1	2	3	4	5
1	Boluminek	Zespół Kościoła parafialnego p.w. św. Wojciecha i św. Katarzyny: • Kościół • Cmentarz przykościelny • Ogrodzenie z częścią działki nr 36/1 późnobarokowy kościół zbudowany w latach 1755-1777, nakryty pozornym sklepieniem kolebkowym, z rokokowym wyposażeniem wnętrza i cennymi gotyckimi rzeźbami: Najświętszej Panny Marii z Dzieciątkiem z II połowy XV w. i św. Wojciecha; cmentarz rzymskokatolicki założony w XVIII w.	28.12.2001	A/44
2	Czarze	• Kościół rzymskokatolicki • Cmentarz przykościelny wraz z działką nr 267/4 Salowy kościół ze schyłku XIII i pocz. XIV w. zbudowany w stylu gotyckim z kamieni polnych i cegły według planu prostokątnego, bez oddzielnego prezbiterium, z dobudowanym później przedsionkiem. Wyposażenie barokowe	03.12.2015	A/1687
3	Dąbrowa Chełmińska	Kościół ewangelicki (obecnie filialny) p.w. Wniebowzięcia NMP neogotycki kościół z przełomu XIX i XX w.; (pierwotnie ewangelickounijny); cmentarz ewangelicki z koń. XIX w.; dawny zajazd o konstrukcji szkieletowej z przełomu XVIII i XIX w	28.12.2001	A/45
4	Ostromecko	Kościół filialny p.w. śś. Mikołaja, Stanisława i Jana Chrzyciciela	30.11.1929	A/753
5		Zespół pałacowy: • Pałac tzw. „stary” • Park • Pałac tzw. „nowy” • Zespół tarasów przy pałacu tzw. „nowym” • Mauzoleum rodziny Schönborn-Alvensleben w parku	24.02.1960 24.04.1991	A/271
6		Zespół obiektów budowlanych Wytwórni Wód Stołowych: • Budynek mieszkalnoadministracyjny • Budynek produkcyjny • Mur oporowy	23.01.1992	A/1413

Ponadto następujące obiekty znajdują się na liście grodzisk wpisanych do rejestru zabytków województwa kujawsko-pomorskiego:

- Pień (zespół grodowy) nr rej. C/163 (działka nr ew.32/1LP) – wskazano na rysunku studium,
- Gzin (grodzisko) nr rej. C/36 (działka nr ew. 26/2) – wskazano na rysunku studium,
- Strzyżawa (domniemane grodzisko) nr rej. 31/C (działka nr ew. 143) – strefa „B” ochrony konserwatorskiej, wskazano na rysunku studium,
- Mozgowina (domniemane grodzisko) nr rej. 6/C (działka nr ew. 91) – strefa „B” ochrony konserwatorskiej, wskazano na rysunku studium,
- Pień (domniemane grodzisko) nr rej. C/46 (działka nr ew. 26) – strefa „B” ochrony konserwatorskiej, wskazano na rysunku studium.

Zespoły i obiekty nieruchomości ujęte w gminnej ewidencji zabytków zestawiono w poniższej tabeli.





Tabela nr 4.9.4-2 Wykaz zespołów i obiektów nieruchomości ujętych w gminnej ewidencji zabytków

Lp.	Miejscowość	Zespół, obiekt
1	2	3
1	Bolumin	- zespół dworsko – parkowy: dom nr 30 (dawny dwór), park, - dom nr 10,
2	Boluminek	- zespół wiejski: - kapliczka, - krzyż, przy drodze Boluminek-Cichoradz, - krzyż, przy drodze Boluminek-Wałdowo Kólewskie, - dom nr 5, - dom nr 11 plebania, - cmentarz parafialny,
3	Borki	- dom nr 9, - cmentarz ewangelicki, nieczynny, - cmentarz ewangelicki, nieczynny,
4	Czarże	- zespół wiejski: - kościół parafialny p.w. Narodzenia Najświętszej Panny Maryi, - cmentarz przykościelny (cmentarz rzym.-kat.), - kapliczka, przy drodze do Rafy, - kapliczka, ul. Chełmińska, - krzyż, ul. Chełmińska, - dom, ul. Chełmińska nr 7, - dom, ul. Chełmińska nr 9, - dom, ul. Chełmińska nr 18 plebania, - dom, ul. Chełmińska nr 19, - dom, ul. Chełmińska nr 21, - dom, ul. Chełmińska nr 25, - dom, ul. Chełmińska nr 35, - dom, ul. Chełmińska nr 42, - dom, ul. Chełmińska nr 43, - szkoła, ul. Chełmińska nr 45, - dom, ul. Chełmińska nr 69, - dom, ul. Chełmińska nr 72, - dom, ul. Chełmińska nr 84, - dom, ul. Krótka 7, - cmentarz ewangelicki,
5	Czemlewo	- zespół wiejski: - kapliczka, przy rozwidleniu dróg do Czarża i Janowa, - leśniczówka nr 2, - budynek gospodarczy przy domu nr 2, - dawny dwór nr 3, - dom nr 4 dawna szkoła, - dom nr 20, - budynek gospodarczy nr 20, - cmentarz ewangelicki,
6	Dąbrowa Chełmińska	- zespół wiejski: - dom, ul. Bazowa nr 4, - pomnik pomordowanych w 1939 r., ul. Bydgoska nr 2, - dom, ul. Bydgoska nr 7 i 9, - dom, ul. Bydgoska nr 15, - dom, ul. Bydgoska nr 25, - dom, ul. Bydgoska nr 27, - dom, ul. Bydgoska nr 29, - dom, ul. Bydgoska nr 40, - altanka, ul. Bydgoska nr 42, - dom, ul. Bydgoska nr 44, - dom ul. Bydgoska nr 50 dawna poczta, - dom ul. Bydgoska nr 54 dawna mleczarnia, - dom ul. Bydgoska nr 60,





Tabela nr 4.9.4-2 Wykaz zespołów i obiektów nieruchomości ujętych w gminnej ewidencji zabytków

Lp.	Miejscowość	Zespół, obiekt
1	2	3
		<ul style="list-style-type: none">- budynek dworca, ul. Dworcowa,- dom ul. Dworcowa nr 2,- lodownia, ul. Dworcowa nr 2,- dom, ul. Dworcowa nr 3,- budynek gospodarczy, ul. Dworcowa nr 3,- dom ul. Dworcowa nr 4 z zabudową gospodarczą,- dom ul. Dworcowa nr 5,- budynek gospodarczy, ul. Dworcowa nr 5,- młyn ul. Młyńska nr 4,- krzyż, ul. Strażacka,- dom ul. Targowa nr 1,- dawna szkoła, ul. Szkolna nr 3,- budynek gospodarczy ul. Szkolna nr 3,- dom, Szkolna nr 17,- cmentarz ewangelicki,
7	Dębowiec	<ul style="list-style-type: none">- kapliczka przy skrzyżowaniu dróg Dębowiec-Borki-Kokocko,- dom nr 20,- dom nr 26,- dom nr 29,
8	Gzin Dolny	<ul style="list-style-type: none">- dom nr 18,
9	Gzin Górny	<ul style="list-style-type: none">- zespół wiejski - dawny zespół folwarczny: dwór- kapliczka przy skrzyżowaniu dróg Gzin-Czemlewo- dom nr 26,- dom nr 27,- dom nr 28,- dom nr 29,- dom nr 64 - budynek kolejowy,- przystanek kolejowy Gzin,
10	Janowo	<ul style="list-style-type: none">- krzyż przy skrzyżowaniu dróg Janowo – Czemlewo,- dom nr 20,- dom nr 27 z budynkiem gospodarczym,
11	Mała Kępa	<ul style="list-style-type: none">- dom nr 1 z budynkiem gospodarczym,- dom nr 10 z budynkiem gospodarczym,- cmentarz ewangelicki,
12	Nowy Dwór	<ul style="list-style-type: none">- zespół folwarczny:- dwór,- park,- dawna gorzelnia z kominem w zespole folwarcznym,- dawna bukaciarnia w zespole folwarcznym,- dawna stajnia w zespole folwarcznym,- dawna obora w zespole folwarcznym,- dom nr 19,- dom nr 20,- dawne koszary dom nr 24,
13	Ostromecko	<ul style="list-style-type: none">- zespół wiejski:- pomnik przy ul. Bydgoskiej,- stodoła, ul. Bydgoska nr 1,- spichlerz zbożowy ul. Bydgoska nr 1,- owczarnia, ul. Bydgoska nr 1,- dom, ul. Bydgoska nr 2,- dom ul. Bydgoska nr 5,- oficyna dworska, ul. Bydgoska nr 7,- dom, ul. Bydgoska 13,- dom, ul. Bydgoska nr 17,- dom, ul. Bydgoska nr 19,- budynek gospodarczy w zespole dworca, ul. Kolejowa,





Tabela nr 4.9.4-2 Wykaz zespołów i obiektów nieruchomości ujętych w gminnej ewidencji zabytków

Lp.	Miejscowość	Zespół, obiekt
1	2	3
		- budynek gospodarczy w zespole dworca, ul. Kolejowa, - budynek gospodarczy w zespole dworca, ul. Kolejowa, - dawny dworzec, ul. Kolejowa nr 4, - dom, ul. Kolejowa nr 5, - dom z budynkiem gospodarczym, ul. Kolejowa nr 6, - dom, ul. Kolejowa nr 8, - budynek gospodarczy, ul. Kolejowa nr 8, - dom, ul. Kolejowa nr 10, - budynek gospodarczy, ul. Kolejowa nr 10, - dawny budynek mieszkalny robotników leśnych, ul. Parkowa nr 1, - plebania, ul. Parkowa nr 2, - ogrodzenie kościoła, ul. Parkowa nr 2, - dawna plebania ewangelicka, ul. Szkolna nr 3, - budynek gospodarczy ul. Szkolna nr 3, - dom, ul. Wiślana nr 1, - dom, ul. Zdrojowa nr 1, - pozostałości po cegielni – komin, - cmentarz rzym.-kat., - cmentarz ewangelicki,
14	Otowice	- kapliczka przy domu nr 10, - cmentarz ewangelicki,
15	Pień	- dom nr 2, - dom nr 4 dawny dwór, - cmentarz ewangelicki,
16	Mozgowina	- dom nr 14 z budynkiem gospodarczym, - cmentarz ewangelicki,
17	Rafa	- dom nr 16 dawna pastorówka,
18	Strzyżawa	- wiadukt kolejowy, nad drogą do Matej Kępy, - dom z częścią gospodarczą nr 6, - dawna szkoła nr 7, - dom nr 10, - dom nr 13, - dom (nr 56 ?) z częścią gospodarczą na dz. 124/15, - krzyż drewniany, - cmentarz ewangelicki,
19	Waldowo Królewskie	- kapliczka, - dom nr 30, - cmentarz ewangelicki,
20	Wielka Kępa	- dom nr 4.

Ponadto w ewidencji Wojewódzkiego Konserwatora Zabytków znajdują się następujące obiekty zabytkowe, usytuowane na terenie gminy Dąbrowa Chełmińska, objęte ochroną konserwatorską:

- Bolumin – 1 obiekt, 6 stanowisk archeologicznych,
- Boluminek – 3 obiekty, 5 stanowisk archeologicznych,
- Borki - 2 obiekty, 3 stanowiska archeologiczne,
- Czarże - 4 obiekty, 28 stanowisk archeologicznych,
- Czemplewo - 2 obiekty, 5 stanowisk archeologicznych,
- Dąbrowa Chełmińska - 5 obiektów, 4 stanowiska archeologiczne,
- Dębowiec - 7 stanowisk archeologicznych,
- Gzin Dolny - 6 stanowisk archeologicznych,
- Gzin Górny - 1 obiekt, 14 stanowisk archeologicznych,
- Janowo - 4 stanowiska archeologiczne,
- Mała Kępa - 1 obiekt,



- Nowy Dwór - 2 obiekty, 4 stanowiska archeologiczne,
- Ostromecko - 6 obiektów,
- Otowice - 1 obiekt, 4 stanowiska archeologiczne,
- Pień - 2 obiekty, 7 stanowisk archeologicznych,
- Rafa - 4 obiekty,
- Słończ - 8 stanowisk archeologicznych,
- Strzyżawa - 2 obiekty,
- Wałdowo Królewskie - 2 obiekty, 8 stanowisk archeologicznych.

4.9.5 Działania dotyczące ochrony przyrody i krajobrazu oraz skutki braku działań

Działania dotyczące ochrony przyrody i krajobrazu w sposób szczególny odnoszą się do obszarów, dla których obowiązują przepisy ustawy o ochronie przyrody.

Na terenach chronionych przyrodniczo, znajdujących się w granicach Gminy, obowiązują rygorystyczne przepisy dotyczące, m.in.: wycinki drzew, zbioru roślin, polowań, połowu ryb, wydobywania kruszywa, niszczenia gleb, składowania odpadów, zakłócania ciszy, palenia ognisk, stosowania środków chemicznych, wstępu na teren RP (poza obszarami wyznaczonymi) oraz ruchu pojazdów.

Ponadto gmina realizuje działania związane z utrzymaniem roślinności na swoim terenie. Wg danych GUS w latach 2013-2016 na terenie gminy zanotowano 296 ubytków drzew oraz 18 ubytków krzewów, nasadzono natomiast 325 drzew i 61 krzewów.

Za najkorzystniejsze w granicach gminy Dąbrowa Chełmińska obszary krajobrazu, cechujące się harmonią, złożonością, wielością planów strukturalnych, ekspozycją widokową oraz brakiem widocznych konfliktów środowiskowych uznano tereny w obrębie doliny Wisły. Tamtejszy krajobraz zawiera wiele cennych elementów, których przenikanie wpływa na jego unikatowość. Są to głównie płaskie tereny zalewowe doskonale prezentujące się na tle strefy zboczowej. Dodatkowo występują tu liczne tereny chronione, w tym rezerваты przyrody, które noszą najmniejsze ślady antropopresji w skali gminy.

Za jedno z najważniejszych działań przewidzianych w celu ochrony przyrody i krajobrazu należy uznać kontrolę przestrzegania zakazów obowiązujących na terenach chronionych przyrodniczo. Ponadto należałoby realizować działania pielęgnacyjne, rewitalizacyjne oraz w zakresie poprawy atrakcyjności terenów zielonych na terenie gminy. Ważnym aspektem jest również prawidłowo realizowana gospodarka odpadami oraz ochrony powietrza, których nieodłącznym elementem jest realizacja edukacji ekologicznej.

Szereg wymienionych powyżej działań jest sukcesywnie realizowana na terenie gminy. Zadania te realizowane są w większości przez Gminę Dąbrowa Chełmińska, a także przez WIOŚ oraz inwestorów prywatnych. Działania w obszarze ochrony powietrza, z uwagi na brak na terenie gminy istotnych źródeł emisji o charakterze przemysłowym, skupiają się na ograniczaniu tzw. niskiej emisji i zostały określone w „Planie gospodarki niskoemisyjnej dla Gminy Dąbrowa Chełmińska na lata 2015 – 2020”. Działania z zakresu kontroli przestrzegania zakazów obowiązujących na terenach chronionych przyrodniczo realizuje Regionalny Dyrektor Ochrony Środowiska (RDOŚ) lub Gmina, m.in. na etapie wydawania decyzji środowiskowych, po uzyskaniu opinii przez RDOŚ.

W przypadku braku kontynuacji rozpoczętych działań oraz wcielania w życie nowych, dotyczących ochrony przyrody i krajobrazu w Gminie, prognozuje się pogorszenie stanu środowiska do roku 2021.

Ze względu na hipotetyczny:

- brak działań w zakresie nowych nasadzeń roślin ozdobnych i drzew,
- brak działań w zakresie pielęgnacji drzewostanu tj. prześwietlenia drzew, frezowanie pni, konieczna wycinka,
- brak działań w zakresie poprawy atrakcyjności terenów zielonych np. zakup ławek, koszy ulicznych, obsiewanie trawą,
- brak działań w zakresie pielęgnacji drzewostanu leśnego,
- brak działań w zakresie prawidłowej gospodarki łowieckiej,
- brak działań w zakresie sporządzania prawidłowej inwentaryzacji przyrodniczej,
- brak działań edukacyjnych,
- brak działań w zakresie rewitalizacji obszarów zdegradowanych,





na terenie gminy można oczekiwać:

- degradacji roślinności oraz drzewostanu, w tym leśnego,
- utraty atrakcyjności przez tereny wypoczynkowe i rekreacyjne,
- niewłaściwego nadzoru nad gospodarką łowiecką,
- niewystarczającej wiedzy społeczeństwa w zakresie ochrony przyrody i krajobrazu, a co za tym idzie braku prawidłowych wzorców postępowania,
- pogłębiania się degradacji terenów przewidzianych do rewitalizacji.

Jak wynika z powyższej analizy wcielenie w życie zadań związanych z ochroną przyrody i krajobrazu, wynikających z POŚ jest konieczne w celu przeciwdziałania niekorzystnym zmianom w środowisku.

4.10 Zagrożenia poważnymi awariami

Zgodnie z art. 3 pkt 23 ustawy Prawo Ochrony Środowiska, poważna awaria to zdarzenie, w szczególności emisja, pożar lub eksplozja, powstałe w trakcie procesu przemysłowego, magazynowania lub transportu, w których występuje jedna lub więcej niebezpiecznych substancji, prowadzące do natychmiastowego powstania zagrożenia życia lub zdrowia ludzi lub środowiska lub powstanie takiego zagrożenia z opóźnieniem.

Zgodnie z ewidencją prowadzoną przez Wojewódzki Inspektorat Ochrony Środowiska w Bydgoszczy, na terenie gminy Dąbrowa Chełmińska nie znajdują się zakłady dużego (ZDR) oraz zwiększonego (ZZD) ryzyka.

Ważne źródło zagrożenia (w przypadku awarii) stanowi transport (przewóz m. in. substancji ropopochodnych, kwasów, wodorotlenku sodowego, chloru) i drogowy materiałów niebezpiecznych, w tym głównie przewóz paliw płynnych autocysternami. Natężenie ruchu drogowego jest duże (drogi o znaczeniu wojewódzkim), w związku z czym, istnieje zagrożenie skażenia środowiska przyrodniczego substancjami ropopochodnymi. Lokalne zagrożenia mogą stwarzać niewłaściwie składowane i stosowane środki ochrony roślin. Największe zagrożenie bezpieczeństwa ludności i jej mienia związane jest z występującymi na terenie gminy terenami szczególnego zagrożenia powodzią.

Dla rozwiązywania problemów związanych z zagrożeniami mogącymi wystąpić na terenie gminy został opracowany plan zarządzania kryzysowego, który zawiera: charakterystykę gminy, diagnozę i charakterystykę zagrożeń oraz ocenę ryzyka ich wystąpienia wnioski z ich oceny, przewidywane warianty działań w sytuacjach kryzysowych. Plan zawiera procedury reagowania kryzysowego, czyli opisy postępowania Gminnego Zespołu Zarządzania Kryzysowego, Administracji Zespołonej, Administracji Niezespołonej, Organizacji Pozarządowych, Jednostek Wojskowych, Jednostek Użyteczności Publicznej w przypadku zaistnienia różnego rodzaju zagrożeń. Plan obrony Cywilnej Gminy – zawiera rozwiązania operacyjne, które wdraża się w czasie wprowadzenia stanu wojennego i w czasie konfliktu zbrojnego.

Plan Ewakuacji III stopnia – zawiera szczegóły organizacyjne dotyczące ewakuacji i samoewakuacji ludności z terenów zagrożonych niebezpiecznymi substancjami, zagrożonych zalaniem po ataku na urządzenia hydrotechniczne (tama we Włocławku) oraz na pozostałe obiekty mogące stanowić cele ataków dywersyjnych lub uderzeń z powietrza.

Plan Ewakuacji I i II stopnia – jest ściśle powiązany z Planem Operacyjnym Ochrony Przed Powodzią i zawiera szczegóły organizacyjne ewakuacji ludzi i zwierząt z terenów szczególnego zagrożenia powodzią oraz terenów, które mogą zostać zalane po przerwaniu wału przeciwpowodziowego w miejscowości Czarze i Dębowiec. Przerwanie wału może spowodować konieczność ewakuacji ok. 1300 mieszkańców.

4.11 Świadomość ekologiczna mieszkańców, edukacja ekologiczna, udział społeczeństwa

Ważną rolę w kształtowaniu środowiska odgrywa świadomość ekologiczna mieszkańców. Zaangażowanie mieszkańców w działania na rzecz poprawy jakości środowiska jest jednym z podstawowych warunków osiągnięcia celów POŚ. Gmina Dąbrowa Chełmińska realizuje zadania z zakresu edukacji ekologicznej, której celem jest wykształcenie w społeczeństwie świadomości istnienia bezpośrednich związków pomiędzy stanem przyrody a jakością życia, a tym samym zmobilizowanie ludzi do włączenia się w realizację działań na rzecz ochrony



środowiska. Edukacja ekologiczna skierowana jest do szerokiego grona odbiorców, kładąc duży nacisk na wskazywanie pozytywnych wzorców dzieciom i młodzieży.

Edukacja ekologiczna jest koncepcją kształcenia i wychowywania społeczeństwa w duchu poszanowania środowiska przyrodniczego zgodnie z hasłem „myśleć globalnie, działać lokalnie”. Ważnym elementem jest łączenie wiedzy przyrodniczej z humanistyczną oraz działaniami praktycznymi.

Edukacja powinna być prowadzona w sposób bezpośredni (program edukacji ekologicznej, organizacja wydarzeń promocyjnych), przez materiały drukowane (broшуry, billboardy) oraz multimedialne (spoty edukacyjne w rozgłośniach radiowych, stacjach telewizyjnych oraz w środkach transportu publicznego).

Do działań w zakresie edukacji ekologicznej należy:

- zamieszczanie artykułów w lokalnych mediach i na stronie internetowej na temat m.in. prawidłowej gospodarki odpadami,
- poruszanie tematyki prośrodowiskowej podczas spotkań z mieszkańcami oraz w ramach konsultacji podstawowych dokumentów związanych z ochroną środowiska, m.in. z mieszkańcami i organizacjami pozarządowymi,
- poruszanie tematyki związanej z ochroną środowiska i przyrody podczas zajęć szkolnych,
- udział uczniów w akcjach typu „Dzień Ziemi” i „Sprzątanie Świata”,
- realizowanie segregacji w szkołach i przedszkolach,
- organizowanie konkursów wiedzy, wystaw m.in. plastyczne, muzyczne, recytatorskie, wiedzy o środowisku, zdrowym życiu itp., organizowane przez szkoły dla dzieci i młodzieży.

Skuteczne egzekwowanie prawa w zakresie ochrony środowiska

Najczęstsze naruszenia łamania przepisów z zakresu ochrony środowiska dotyczyły gospodarki odpadami, utrzymania czystości i porządku oraz sprawowania właściwej opieki nad zwierzętami.

Do działań prowadzonych w tym zakresie należą:

- kontrole WIOŚ w Bydgoszczy w zakresie gospodarowania odpadami komunalnymi,
- wizje lokalne w sprawach dotyczących utrzymania czystości i porządku na nieruchomościach prywatnych i osiedlach.

Kontynuacja działań wymienionych w powyższym punkcie jest konieczna, aby zapewnić właściwy poziom edukacji społeczeństwa w zakresie tematyki ekologicznej, jak i utrzymać system dozoru nad prawidłową gospodarką odpadami, zwłaszcza właściwą segregacją.

4.12 Adaptacja do zmian klimatu

Skutki zmian klimatu, zwłaszcza wzrost temperatury, częstotliwości i nasilenia zjawisk ekstremalnych, występujące w ostatnich kilku dekadach pogłębiają się i z tego względu stały się przedmiotem zainteresowania rządów i społeczności krajowej i międzynarodowej. Wyniki badań naukowych jednoznacznie wskazują, że zjawiska powodowane przez zmiany klimatu stanowią zagrożenie dla społecznego i gospodarczego rozwoju wielu krajów na świecie, w tym także dla Polski. Wysiłki na rzecz dostosowania się do skutków zmian klimatu powinny być zatem podejmowane jednocześnie z realizowanymi przez Polskę działaniami ograniczającymi emisję gazów cieplarnianych. Właściwie dobrana paleta działań zmniejszających wrażliwość kraju na zmiany klimatyczne będzie stanowić istotny czynnik stymulujący wzrost efektywności i innowacyjności polskiej gospodarki.

W 2013 roku Ministerstwo Środowiska na podstawie analiz wykonanych przez Instytut Ochrony Środowiska opracowało „Strategiczny plan adaptacji dla sektorów i obszarów wrażliwych na zmiany klimatu do roku 2020 z perspektywą do roku 2030”. Zgodnie z SPA2020 jednym z kluczowych wyzwań polityki rozwoju w Polsce w najbliższych latach będzie zapewnienie wzrostu gospodarczego z zachowaniem i efektywnym wykorzystaniem zasobów środowiska oraz adaptacją do zmian klimatu.

Cel ten zostanie osiągnięty poprzez realizację następujących działań:

- dostosowanie sektora gospodarki wodnej do zmian klimatu,



- adaptacja strefy przybrzeżnej do zmian klimatu,
- dostosowanie sektora energetycznego do zmian klimatu,
- ochrona różnorodności biologicznej i gospodarka leśna w kontekście zmian klimatu,
- adaptacja do zmian klimatu w gospodarce przestrzennej i budownictwie,
- zapewnienie funkcjonowania skutecznego systemu ochrony zdrowia w warunkach zmian klimatu,
- stworzenie lokalnych systemów monitorowania i ostrzegania przed zagrożeniami,
- organizacyjne i techniczne dostosowanie działalności rolniczej i rybackiej do zmian klimatu,
- wypracowywanie standardów konstrukcyjnych uwzględniających zmiany klimatu,
- zarządzanie szlakami komunikacyjnymi w warunkach zmian klimatu,
- monitoring stanu środowiska i systemy wczesnego ostrzegania i reagowania w kontekście zmian klimatu (miasta i obszary wiejskie),
- miejska polityka przestrzenna uwzględniająca zmiany klimatu,
- promowanie innowacji na poziomie działań organizacyjnych i zarządczych, sprzyjających adaptacji do zmian klimatu,
- budowa systemu wsparcia polskich innowacyjnych technologii, sprzyjających adaptacji do zmian klimatu,
- zwiększenie świadomości odnośnie do ryzyka związanego ze zjawiskami ekstremalnymi i metodami ograniczania ich wpływu,
- ochrona grup szczególnie narażonych przed skutkami niekorzystnych zjawisk klimatycznych.

W kontekście ochrony środowiska i bezpieczeństwa energetycznego, adaptacja do zmian klimatu ma duże znaczenie, zarówno dla zagwarantowania bezpieczeństwa i jakości życia obywateli, jak również w związku z zapewnieniem niezbędnych warunków funkcjonowania gospodarki. Działania adaptacyjne w tych sektorach będą miały charakter wielokierunkowy. Będą również angażowały wiele podmiotów i znaczące środki finansowe.

Zadania wdrażane w ramach realizacji POŚ będą przystosowywały gminę do oczekiwanych skutków zmian klimatu.





5 Analiza SWOT

W celu uporządkowania informacji zebranych m.in. w wyniku dokonanej analizy aktualnego stanu środowiska naturalnego oraz innych zebranych w trakcie prac danych i informacji posłużono się analizą SWOT.

W poniższej tabeli przedstawiono strategiczne czynniki, istotnie wpływające na formułowanie celów, kierunków i zadań zmierzających do poprawy stanu środowiska gminy Dąbrowa Chełmińska. W wyniku analizy określono mocne i słabe strony gminy (uwarunkowania wewnętrzne), a na tej podstawie wyznaczono szanse i zagrożenia (uwarunkowania zewnętrzne).

W ramach uwarunkowań wewnętrznych analizowano następujące obszary:

- jakość powietrza i ochrona klimatu,
- zagrożenia hałasem (w tym komunikacja),
- pola elektromagnetyczne,
- gospodarowanie wodami,
- gospodarka wodno-ściekowa,
- zasoby geologiczne,
- gleby,
- gospodarka odpadami i zapobieganie powstawaniu odpadów,
- zasoby przyrodnicze i zabytki,
- zagrożenia poważnymi awariami,
- świadomość ekologiczna mieszkańców, edukacja ekologiczna, udział społeczeństwa,
- adaptacja do zmian klimatu.

Tabela nr 5-1 Analiza SWOT - obszar interwencji: Jakość powietrza i ochrona klimatu

Jakość powietrza i ochrona klimatu	
MOCNE STRONY (czynniki wewnętrzne)	SŁABE STRONY (czynniki wewnętrzne)
<ul style="list-style-type: none">- jasno zdefiniowane cele w zakresie redukcji emisji gazów cieplarnianych,- doświadczenia i wypracowane narzędzia do poprawy jakości powietrza w gminie,- właściwe nastawienie władz samorządowych oraz mieszkańców i przedsiębiorców do polityki ochrony powietrza,	<ul style="list-style-type: none">- przekroczenia standardów jakości powietrza spowodowane głównie przez niską emisję oraz z ruchu samochodowego,- spalanie w piecach domowych odpadów i złego jakościowo węgla,- wzrastający poziom wykorzystania energii,- brak scentralizowanego systemu ogrzewania,- niewystarczający poziom wykorzystania OZE,
SZANSE (czynniki zewnętrzne)	ZAGROŻENIA (czynniki zewnętrzne)
<ul style="list-style-type: none">- opracowany Plan Gospodarki Niskoemisyjnej i zaplanowane działania przyczyniające się do poprawy jakości powietrza,- możliwość wykorzystania zewnętrznych źródeł finansowania dla działań związanych z gospodarką niskoemisyjną,- zapewnienie bezpieczeństwa dostaw energii poprzez budowę dwutorowej napowietrznej linii elektroenergetycznej 400 kV,- rozwój wykorzystania odnawialnych źródeł energii,	<ul style="list-style-type: none">- wzrost emisji gazów związany ze wzrostem natężenia ruchu komunikacyjnego,- wzrost zużycia energii cieplnej i związany z tym wzrost emisji,



Tabela nr 5-2 Analiza SWOT - obszar interwencji: Zagrożenia hałasem (w tym komunikacja)

Zagrożenia hałasem (w tym komunikacja)	
MOCNE STRONY (czynniki wewnętrzne)	SŁABE STRONY (czynniki wewnętrzne)
<ul style="list-style-type: none">- nieistotne zagrożenie hałasem ze strony zakładów o charakterze przemysłowym,- regularnie prowadzone działania polegające na modernizacji, budowie i przebudowie dróg wraz z niezbędną infrastrukturą,	<ul style="list-style-type: none">- występowanie dróg o dużym natężeniu ruchu,- wysoki, trudny do ograniczenia poziom zagrożenia hałasem komunikacyjnym,- brak monitoringu poziomu hałasu komunikacyjnego,
SZANSE (czynniki zewnętrzne)	ZAGROŻENIA (czynniki zewnętrzne)
<ul style="list-style-type: none">- uwzględnianie w MPZP ograniczeń w zagospodarowaniu wynikających z dopuszczalnych poziomów hałasu dla różnych sposobów zagospodarowania terenu,- inwestycje mające na celu poprawę jakości dróg,	<ul style="list-style-type: none">- wzrost liczby pojazdów oraz ruchu samochodowego,- pogarszający się stan techniczny dróg,

Tabela nr 5-3 Analiza SWOT - obszar interwencji: Pola elektromagnetyczne

Pola elektromagnetyczne	
MOCNE STRONY (czynniki wewnętrzne)	SŁABE STRONY (czynniki wewnętrzne)
<ul style="list-style-type: none">- brak przekroczeń dopuszczalnych wartości pól elektromagnetycznych w środowisku (określonych ogólnie dla województwa),- ustalone dopuszczalne poziomy pól elektromagnetycznych dla miejsc dostępnych dla ludności oraz przeznaczonych pod zabudowę mieszkaniową,	<ul style="list-style-type: none">- duża ilość źródeł pól elektromagnetycznych,- stan techniczny linii napowietrznych, ryzyko powstania awarii w wyniku ekstremalnych warunków pogodowych,- brak monitoringu poziomu PEM,
SZANSE (czynniki zewnętrzne)	ZAGROŻENIA (czynniki zewnętrzne)
<ul style="list-style-type: none">- możliwości realizacji monitoringu pozwalającego na wykrycie ponad normatywnego stężenia PEM,- możliwości zastosowania podziemnych linii elektroenergetycznych,	<ul style="list-style-type: none">- wzrastająca ilość urządzeń emitujących pole elektromagnetyczne,- ograniczone finansowo i technicznie możliwości minimalizacji oddziaływania,

Tabela nr 5-4 Analiza SWOT - obszar interwencji: Gospodarowanie wodami

Gospodarowanie wodami	
MOCNE STRONY (czynniki wewnętrzne)	SŁABE STRONY (czynniki wewnętrzne)
<ul style="list-style-type: none">- monitoring wód powierzchniowych prowadzony przez WIOŚ,- monitoring jakości wód pobieranych na potrzeby gminy,- regulacje w prawie miejscowym dotyczące ograniczeń w zakresie gospodarowania wodami,- dobry stan wód powierzchniowych,	<ul style="list-style-type: none">- zanieczyszczenia wód pochodzenia rolniczego i komunalnego,
SZANSE (czynniki zewnętrzne)	ZAGROŻENIA (czynniki zewnętrzne)
<ul style="list-style-type: none">- regulacje ogólnokrajowe i międzynarodowe zobowiązujące do podniesienia jakości środowiska,- możliwość uzyskania dofinansowania na działania w zakresie poprawy jakości wód powierzchniowych,	<ul style="list-style-type: none">- antropopresja i wpływ urbanizacji terenów gminy na jakość wód powierzchniowych i podziemnych,- zmiany reżimu hydrologicznego w związku z zarzuceniem pastersko-łąkarskiego użytkowania terenów,- obszary szczególnego zagrożenia powodzią





Tabela nr 5-5 Analiza SWOT - obszar interwencji: Gospodarka wodno-ściekowa

Gospodarka wodno-ściekowa	
MOCNE STRONY (czynniki wewnętrzne)	SŁABE STRONY (czynniki wewnętrzne)
<ul style="list-style-type: none">- wyposażenie nieruchomości w przydomowe oczyszczalnie ścieków,- wysoki stopień zwodociągowania gminy,	<ul style="list-style-type: none">- niewystarczający stopień skanalizowania obszarów wiejskich,- odprowadzanie bezpośrednio do gruntu wód opadowych i roztopowych,
SZANSE (czynniki zewnętrzne)	ZAGROŻENIA (czynniki zewnętrzne)
<ul style="list-style-type: none">- zamierzenia rozwojowe sieci wodociągowej i kanalizacyjnej,- regulacje w prawie miejscowym dotyczące ograniczeń w zakresie gospodarki wodno-ściekowej,- przydomowe oczyszczalnie ścieków na terenach, gdzie rozwój sieci kanalizacyjnej jest utrudniony lub nieopłacalny,	<ul style="list-style-type: none">- przyzwyczajenie mieszkańców do korzystania ze zbiorników bezodpływowych,

Tabela nr 5-6 Analiza SWOT - obszar interwencji: Zasoby geologiczne

Zasoby geologiczne	
MOCNE STRONY (czynniki wewnętrzne)	SŁABE STRONY (czynniki wewnętrzne)
<ul style="list-style-type: none">- złoża kopalin, umożliwiające gospodarcze wykorzystanie,	<ul style="list-style-type: none">- występowanie obszarów chronionych ograniczające wydobywanie surowców,- występowanie osuwisk i skarp,
SZANSE (czynniki zewnętrzne)	ZAGROŻENIA (czynniki zewnętrzne)
<ul style="list-style-type: none">- zapotrzebowanie na kruszywa naturalne,- monitoring (obserwacyjny, geodezyjny) terenów osuwisk,	<ul style="list-style-type: none">- degradacja krajobrazu związana z eksploatacją surowców,- skomplikowana budowa geologiczna terenu i możliwość obecności gruntów słabonośnych, powstałych w wyniku przemieszczenia mas naziemnych,

Tabela nr 5-7 Analiza SWOT - obszar interwencji: Gleby

Gleby	
MOCNE STRONY (czynniki wewnętrzne)	SŁABE STRONY (czynniki wewnętrzne)
<ul style="list-style-type: none">- informowanie rolników o zasadach prawidłowego gospodarowania zasobami gruntowymi,- dobra jakość gleb (mady) na części terenu gminy,	<ul style="list-style-type: none">- niska przydatność gleb dla rolnictwa na części terenu gminy,- brak stałego monitoringu jakości gleb,- oddziaływanie pojazdów samochodowych, rolnictwa, odpadów, materiałów budowlanych i maszyn budowlanych na gleby,
SZANSE (czynniki zewnętrzne)	ZAGROŻENIA (czynniki zewnętrzne)
<ul style="list-style-type: none">- edukacja ekologiczna mieszkańców w zakresie ochrony powierzchni ziemi oraz promowanie rolnictwa ekologicznego,- rozwój ekologicznego rolnictwa,- wdrażanie Kodeksu Dobrej Praktyki Rolniczej,	<ul style="list-style-type: none">- nieprawidłowa gospodarka rolna,- urbanizacja terenów wiejskich,- występowanie procesów geomorfologicznych, przede wszystkim - erozji eolicznej,



Tabela nr 5-8 Analiza SWOT - obszar interwencji: Gospodarowanie odpadami

Gospodarowanie odpadami	
MOCNE STRONY (czynniki wewnętrzne)	SŁABE STRONY (czynniki wewnętrzne)
<ul style="list-style-type: none">- funkcjonujące PSZOK-i,- sprawny system odbioru i zagospodarowania odpadów,- realizowany system selektywnej zbiórki odpadów poprzez ogólnodostępne pojemniki oraz selektywną zbiórkę odpadów w gospodarstwach domowych,- opracowany Program usuwania wyrobów zawierających azbest,	<ul style="list-style-type: none">- niewystarczająca świadomość ekologiczna mieszkańców w kwestii selektywnej zbiórki odpadów oraz spalania odpadów,- duże ilości wyrobów azbestowych,- dzikie wysypiska śmieci,
SZANSE (czynniki zewnętrzne)	ZAGROŻENIA (czynniki zewnętrzne)
<ul style="list-style-type: none">- uzyskanie odpowiednich poziomów odzysku i recyklingu,- dofinansowanie osób fizycznych do kosztów usuwania azbestu,	<ul style="list-style-type: none">- wzrost ilości i różnorodności odpadów stałych,

Tabela nr 5-9 Analiza SWOT - obszar interwencji: Zasoby przyrodnicze i zabytki

Zasoby przyrodnicze i zabytki	
MOCNE STRONY (czynniki wewnętrzne)	SŁABE STRONY (czynniki wewnętrzne)
<ul style="list-style-type: none">- duży stopień lesistości,- obszary objęte formami ochrony przyrody,- uregulowana gospodarka leśna,- obiekty architektury i techniki o walorach zabytkowych identyfikujące krajobraz kulturowy,- dobra znajomość stanu jakości i problemów dotyczących zasobów przyrodniczych,- realizacja zadań prowadzona przez RDOŚ,	<ul style="list-style-type: none">- emisja zanieczyszczeń, które wpływają na zasoby przyrodnicze gminy,- duże zagrożenie pożarowe lasów,- małe zainteresowanie udziałem społeczeństwa w konsultacjach dotyczących ochrony przyrody,
SZANSE (czynniki zewnętrzne)	ZAGROŻENIA (czynniki zewnętrzne)
<ul style="list-style-type: none">- rozwój turystyki pieszej i rowerowej,- rozwój zaplecza dla rekreacji i turystyki,- wykorzystanie funduszy unijnych w celu ochrony i promocji obszarów cennych przyrodniczo,	<ul style="list-style-type: none">- ekspansja terytorialna zabudowy na tereny położone coraz bliżej granicy obszarów przyrodniczo cennych,

Tabela nr 5-10 Analiza SWOT - obszar interwencji: Zagrożenia poważnymi awariami

Zagrożenia poważnymi awariami	
MOCNE STRONY (czynniki wewnętrzne)	SŁABE STRONY (czynniki wewnętrzne)
<ul style="list-style-type: none">- brak zakładów dużego oraz zwiększonego ryzyka,- posiadane plany przeciwpowodziowe,	<ul style="list-style-type: none">- transport materiałów niebezpiecznych przez teren gminy,
SZANSE (czynniki zewnętrzne)	ZAGROŻENIA (czynniki zewnętrzne)
<ul style="list-style-type: none">- brak zakładów dużego oraz zwiększonego ryzyka,	<ul style="list-style-type: none">- występowanie obszarów szczególnie zagrożonych powodzią,- brak efektywnego nadzoru nad transportem drogowym materiałów niebezpiecznych,

Tabela nr 5-11 Analiza SWOT - obszar interwencji: Świadomość ekologiczna mieszkańców, edukacja ekologiczna, udział społeczeństwa

Świadomość ekologiczna mieszkańców, edukacja ekologiczna, udział społeczeństwa	
MOCNE STRONY (czynniki wewnętrzne)	SŁABE STRONY (czynniki wewnętrzne)
<ul style="list-style-type: none">- liczne konkursy i akcje proekologiczne wpisane w świadomość dzieci, młodzieży i dorosłych mieszkańców,- wzrost roli i znaczenia edukacji ekologicznej w różnych	<ul style="list-style-type: none">- niska świadomość ekologiczna społeczeństwa,- małe zaangażowanie osób dorosłych w akcje proekologiczne w porównaniu do dzieci i młodzieży,





obszarach życia społeczno-gospodarczego;	
SZANSE (czynniki zewnętrzne)	ZAGROŻENIA (czynniki zewnętrzne)
- rozbudowa strony internetowej gminy, - wdrożenie Programu Ochrony Środowiska oraz innych programów związanych z ochroną środowiska, - możliwość uzyskania dofinansowania na działania edukacyjne,	- brak zaangażowania osób dorosłych w działania proekologiczne jako negatywny wzorzec dla młodszych pokoleń,

6 Cele, kierunki i zadania

Aktualny stan środowiska i przewidywane jego zmiany w aspekcie planowanego dalszego rozwoju wymuszają konieczność zrównoważonego rozwoju poprzez realizację przedsięwzięć proekologicznych. Istotnym problemem jest dokonanie zobiektywizowanego wyboru celów oraz kierunków interwencji.

Zadania i cele w zakresie ochrony środowiska wyznaczone w Programie ochrony środowiska pozostają w ścisłej korelacji z zadaniami wyznaczonymi w programach ochrony środowiska na szczeblu wyższym oraz uwzględniają cele zawarte w innych strategiach, programach i dokumentach programowych do realizacji ochrony środowiska, zgodnie z zasadą zrównoważonego rozwoju.

Na podstawie kompleksowej analizy stanu środowiska i źródeł jego przekształcenia przedstawiono poniżej propozycję działań w następujących obszarach:

- jakość powietrza i ochrona klimatu,
- zagrożenia hałasem (w tym komunikacja),
- pola elektromagnetyczne,
- gospodarowanie wodami,
- gospodarka wodno-ściekowa,
- zasoby geologiczne,
- gleby,
- gospodarka odpadami i zapobieganie powstawaniu odpadów,
- zasoby przyrodnicze i zabytki,
- zagrożenia poważnymi awariami,
- świadomość ekologiczna mieszkańców, edukacja ekologiczna, udział społeczeństwa,
- adaptacja do zmian klimatu.



Poniżej zaprezentowano cele operacyjne oraz cele szczegółowe w odniesieniu do wskazanych powyżej obszarów, kierunki interwencji oraz działania, jakie w latach 2018 – 2021 (z perspektywą do 2025 roku) będą wdrażane dla zapewnienia, że przyjęte cele zostaną osiągnięte. Przedstawiony został także system wdrażania zaplanowanych działań, w tym m.in.: podmiot odpowiedzialny za realizację zadania oraz istniejące istotne źródła ryzyka, które mogą utrudnić ich wdrożenie. Jeżeli nie wpisano w kolumnie czynników ryzyka, oznacza to, iż nie wskazuje się istotnych czynników zagrażających realizacji zadań.

Tak szczegółowe rozpisanie zaplanowanych zadań pozwoli z jednej strony na ich efektywne i skuteczne wdrażanie, a z drugiej na monitorowanie postępów we wdrażaniu POŚ.

Ponieważ na terenie gminy planowane są działania termomodernizacyjne oraz remonty, wymagają one uwzględnienia potrzeb biologicznych zwierząt je zasiedlających, zwłaszcza gatunków chronionych np. różne gatunki nietoperzy lub z ornitofauny jerzyka *Apus apus* lub wróbla *Passer domesticus*. Zgodnie z §6, 7 i 8 rozporządzenia Ministra Środowiska z dnia 16 grudnia 2016 r. w sprawie ochrony gatunkowej zwierząt (Dz. U. 2016 poz. 2183) należy przestrzegać zakazów obowiązujących w stosunku do zwierząt dziko występujących, innych niż dziko występujących oraz dziko występujących ptaków. Aby działania termomodernizacyjne nie wpłynęły negatywnie na populację zwierząt chronionych konieczne jest odstępianie od prac zwłaszcza w sezonach lęgowych i hibernacji.





Zaleca się przed przystąpieniem do prac remontowych i termomodernizacyjnych inspekcje budynku oraz w jego bezpośrednim rejonie w celu wykluczenia występowania:

- miejsc gniazdowania, żerowania i odpoczynku ptaków i nietoperzy,
- śladów bytowania ptaków i nietoperzy (odchodów, wyplułek, piór),
- dogodnych miejsc żerowania dla potencjalnych gatunków chronionych.

W razie stwierdzenia ww. śladów bytności należy wystąpić do Regionalnej Dyrekcji Ochrony Środowiska o zezwolenie na płoszenie dziko występujących gatunków zwierząt objętych ochroną lub wstrzymać rozpoczęcie prac do całkowitego wyprowadzenia ewentualnych lęgów, potwierdzonego przez ornitologa.

Ze względu na położenie gminy w granicach obszarów chronionych oraz możliwość występowania obszarów cennych przyrodniczo także poza wyznaczonymi obszarami chronionymi, wybór lokalizacji ścieżek rowerowych powinien uwzględniać konieczność ochrony najcenniejszych przyrodniczo terenów oraz zapobieganie lub minimalizację skali ewentualnej wycinki drzew i krzewów, szczególnie rosnących w szpalerach przydrożnych, z uwagi na pełnione przez nie funkcje ekologiczne, m.in. jako korytarze ekologiczne.





6.1 Jakość powietrza i ochrona klimatu

Tabela nr 6.1-1 Planowane zadania w ramach POŚ w dziedzinie jakości powietrza i ochrony klimatu

Obszar interwencji: Jakość powietrza i ochrona klimatu						
Cel: Systematyczna poprawa jakości powietrza na terenie miasta i gminy						
Lp.	Zadanie	Podmiot odpowiedzialny za zadanie	Planowany czas realizacji (rok rozpoczęcia – rok zakończenia)	Szacunkowy koszt realizacji zadania PLN	Źródła finansowania	Istotne ryzyka
1	2	3	4	5	6	7
Kierunek działań: Zwiększenie efektywności energetycznej oraz zastosowanie OZE w gminnych budynkach użyteczności publicznej						
1	Rozbudowa budynku urzędu gminy (pomieszczenia dla GOPS, GOKiS, biblioteki, policji)	Gmina Dąbrowa Chełmińska	2018-2020	300 000	EFRR w ramach RPO WK-P 2014-2020 PI 4c, GIS – Zarządzanie energią w budynkach użyteczności publicznej, PROW, POIŚ – Priorytet inwestycyjny 4.3, Fundusz Termomodernizacji, Budżet Gminy, Pożyczka banku	Zakres realizacji zadania w części uzależniony jest od pozyskania środków unijnych
2	Systematyczne remonty 8 budynków szkolnych – wymiana okien, ocieplenie ścian i dachów	Gmina Dąbrowa Chełmińska	2018-2020	3 000 000		
3	Modernizacja i przebudowa placówek oświatowych wraz z całą infrastrukturą towarzyszącą (m.in. zwiększenie ilości sal dydaktycznych, stołówki, wymiana okien, ocieplenie ścian i dachów)	Gmina Dąbrowa Chełmińska	2018-2020	4 500 000		
4	Kompleksowa termomodernizacja budynku szkolnego w miejscowości Wałdowo Królewskie polegająca na wymianie okien i drzwi, ociepleniu ścian, dachów i podłóg	Gmina Dąbrowa Chełmińska	2018-2020	440 000		
5	Modernizacja i remont obiektów świetlicowych – wymiana okien, ocieplenie ścian i dachów	Gmina Dąbrowa Chełmińska	2018-2018	600 000		
Kierunek działań: Zwiększenie efektywności energetycznej oraz zastosowanie OZE w budynkach mieszkalnych i usługowych						
9	Termomodernizacja około 100 budynków społeczeństwa – wymiana okien, ocieplenie ścian i dachów	inwestorzy prywatni	2018-2020	4 125 000	NFOŚiGW - Czyste Powietrze, WFOŚiGW, RPO WK-P 2014-2020, budżet gminy, Fundusz Termomodernizacji, Pożyczka banku	Zakres realizacji zadania w części uzależniony jest od pozyskania środków unijnych
10	Montaż instalacji fotowoltaicznych w około 5 budynkach	inwestorzy prywatni	2018-2020	600 000		
11	Wymiana źródeł ciepła w około 120 budynkach społeczeństwa – wymiana starych kotłów węglowych na kotły z podajnikiem retortowym,	inwestorzy prywatni	2018-2020	1 800 000		



Tabela nr 6.1-1 Planowane zadania w ramach POŚ w dziedzinie jakości powietrza i ochrony klimatu

Obszar interwencji: Jakość powietrza i ochrona klimatu						
Cel: Systematyczna poprawa jakości powietrza na terenie miasta i gminy						
Lp.	Zadanie	Podmiot odpowiedzialny za zadanie	Planowany czas realizacji (rok rozpoczęcia – rok zakończenia)	Szacunkowy koszt realizacji zadania PLN	Źródła finansowania	Istotne ryzyka
1	2	3	4	5	6	7
	montaż pomp ciepła wspomagających kotły węglowe					
12	Montaż kolektorów słonecznych	inwestorzy prywatni	2018-2023	b.d.		
13	Montaż 14 pomp ciepła dla potrzeb ciepłej wody użytkowej	inwestorzy prywatni	2018-2023	b.d.	Środki własne inwestorów, RPO WK-P	
Kierunek działań: Modernizacja oświetlenia ulicznego - wymiana na bardziej efektywne energetycznie						
14	Modernizacja istniejącego oraz budowa nowego oświetlenia ulicznego w tym „Osiedle Południe” w Dąbrowie Chełmińskiej (wymiana około 125 opraw na LED'owe)	Gmina Dąbrowa Chełmińska	2018-2020	160 000	EFRR w ramach RPO WKP 2014-2020 PI 4e, SOWA, budżet gminy, ESCO	-
Kierunek działań: Obniżenie emisji komunikacyjnej, zwiększenie dostępności komunikacyjnej gminy oraz podniesienie bezpieczeństwa ruchu drogowego						
15	Budowa obwodnicy Ostromecka (zmiana przebiegu drogi wojewódzkiej nr 551)	Zarząd Dróg Wojewódzkich	2018-2020	4 000 000	EFRR w ramach RPO WKP 2014-2020 PI 4e, GAZELA, PROW, budżet gminy	Zakres realizacji zadania w części uzależniony jest od pozyskania środków unijnych
16	Przebudowa drogi wojewódzkiej nr 551 na odcinku Strzyżawa – Raciniewo	Zarząd Dróg Wojewódzkich	2018-2020	6 000 000	EFRR w ramach RPO WKP 2014-2020 PI 4e, GAZELA, PROW, budżet gminy	
17	Przebudowa drogi powiatowej nr 1601C na odcinku Dąbrowa Chełmińska – Kokocko	Powiatowy Zarząd Dróg	2018-2023	2 500 000	EFRR w ramach RPO WKP 2014-2020 PI 4e, GAZELA, PROW, budżet gminy	
18	Poprawa przejezdności drogi powiatowej 1540C Ostromecko-Czarże	Powiatowy Zarząd Dróg	2018-2020	2 000 000	EFRR w ramach RPO WKP 2014-2020 PI 4e, GAZELA, PROW, budżet gminy	
19	Wykonanie nawierzchni bitumicznej - budowa	Gmina Dąbrowa	2018-2020	1 500 000	EFRR w ramach RPO	



Tabela nr 6.1-1 Planowane zadania w ramach POŚ w dziedzinie jakości powietrza i ochrony klimatu

Obszar interwencji: Jakość powietrza i ochrona klimatu						
Cel: Systematyczna poprawa jakości powietrza na terenie miasta i gminy						
Lp.	Zadanie	Podmiot odpowiedzialny za zadanie	Planowany czas realizacji (rok rozpoczęcia – rok zakończenia)	Szacunkowy koszt realizacji zadania PLN	Źródła finansowania	Istotne ryzyka
1	2	3	4	5	6	7
	nowych dróg gminnych w tym asfaltowanie dróg nawierzchni tłuczniowej - poprawa dostępności dojazdowej do pól	Chełmińska			WKP 2014-2020 PI 4e, GAZELA, PROW, budżet gminy	
20	Zatoki autobusowe (w tym 2 szt. w m. Gzin)	Gmina Dąbrowa Chełmińska	2018-2020	400 000	EFRR w ramach RPO WKP 2014-2020 PI 4e, GAZELA, PROW, budżet gminy	
21	Rozbudowa mostu na rzece Wiśle (Fordon – Strzyżawa)	Samorząd Województwa Kujawsko-Pomorskiego/ Gmina Dąbrowa Chełmińska	2018-2023	b.d.	budżet województwa, budżet gminy, środki zewnętrzne	-
22	Przebudowa drogi krajowej nr 80 na odcinku Bydgoszcz – Strzyżawa	Samorząd Województwa Kujawsko-Pomorskiego/ Gmina Dąbrowa Chełmińska	2018-2023	b.d.	budżet województwa, budżet gminy, środki zewnętrzne	-
Kierunek działań: Rozbudowa systemu dróg dla rowerów i innej infrastruktury rowerowej, promocja ruchu rowerowego i turystyki						
23	Budowa ścieżek rowerowych (w tym ścieżka: Wałdowo Królewskie-Dąbrowa Chełmińska Skrzyżowanie-Czemlewo-Czarze-Dębowiec oraz Dąbrowa Chełmińska-Boluminek-Bolumin-Skludzewo, Strzyżawa, Ostromecko, Dąbrowa Chełmińska-Janowo-Czemlewo) - około 20 km	Gmina Dąbrowa Chełmińska	2018-2020	8 000 000	EFRR w ramach RPO WKP 2014-2020 PI 4e, GAZELA, PROW, budżet gminy	Zakres realizacji zadania w części uzależniony jest od pozyskania środków unijnych
24	Poprawa stanu technicznego istniejących szlaków turystycznych	Gmina Dąbrowa Chełmińska	2018-2023	b.d.	budżet gminy, środki zewnętrzne	-
Kierunek działań: Planowanie przestrzenne służące poprawie jakości powietrza						



Tabela nr 6.1-1 Planowane zadania w ramach POŚ w dziedzinie jakości powietrza i ochrony klimatu

Obszar interwencji: Jakość powietrza i ochrona klimatu						
Cel: Systematyczna poprawa jakości powietrza na terenie miasta i gminy						
Lp.	Zadanie	Podmiot odpowiedzialny za zadanie	Planowany czas realizacji (rok rozpoczęcia – rok zakończenia)	Szacunkowy koszt realizacji zadania PLN	Źródła finansowania	Istotne ryzyka
1	2	3	4	5	6	7
25	Stosowanie odpowiednich zapisów, umożliwiających ograniczenie emisji PM10, w miejscowych planach zagospodarowania przestrzennego dotyczących np. układu zabudowy zapewniającego przewietrzanie aglomeracji, wprowadzania zieleni izolacyjnej, zagospodarowania przestrzeni publicznej oraz ustalenia nakazu stosowania ogrzewania niskoemisyjnego bądź bez emisyjnego, w obrębie projektowanej zabudowy (w przypadku stosowania indywidualnych systemów grzewczych)	Gmina Dąbrowa Chełmińska	zadanie ciągle	zadanie realizowane w ramach obowiązków służbowych	-	
26	Stosowanie zapisów (rozwiązań) służących redukcji zanieczyszczeń powietrza w ustaleniach MPZP	Gmina Dąbrowa Chełmińska	zadanie ciągle	zadanie realizowane w ramach obowiązków służbowych	-	
27	Stosowanie odpowiednich zapisów, zakazujących spalania odpadów ulegających biodegradacji na terenach ogrodów działkowych oraz ogrodów przydomowych i na terenach zielonych	Gmina Dąbrowa Chełmińska	zadanie ciągle	zadanie realizowane w ramach obowiązków służbowych	-	
Kierunek działań: Wykorzystywanie uprawnień kontrolnych organów ochrony środowiska						
28	Kontrole podmiotów korzystających ze środowiska w zakresie emisji do powietrza	WIOŚ Bydgoszcz	zadanie ciągle	zadanie realizowane w ramach obowiązków służbowych	-	
29	Kontrole gospodarstw domowych w zakresie przestrzegania zakazu spalania odpadów w paleniskach domowych	WIOŚ Bydgoszcz	zadanie ciągle	zadanie realizowane w ramach obowiązków służbowych	-	



6.2 Zagrożenia hałasem (w tym komunikacja)

Tabela nr 0-1 Planowane zadania do realizacji w ramach POŚ w dziedzinie zagrożenia hałasem (w tym komunikacja)

Obszar interwencji: Zagrożenia hałasem (w tym komunikacja)						
Cel: Zmniejszenie narażenia mieszkańców miasta i gminy na ponadnormatywny poziom hałasu						
Lp.	Zadanie	Podmiot odpowiedzialny za zadanie	Planowany czas realizacji (rok rozpoczęcia – rok zakończenia)	Szacunkowy koszt realizacji zadania PLN	Źródła finansowania	Istotne ryzyka
1	2	3	4	5	6	7
Kierunek działań: Ograniczanie oddziaływania hałasu komunikacyjnego						
1	Bieżące utrzymanie dróg o nawierzchni utwardzonej (remonty cząstkowe)	Gmina Dąbrowa Chełmińska	2018-2023	1 000 000	budżet gminy	-
2	Bieżące utrzymanie dróg o nawierzchni nieutwardzonej (równanie)	Gmina Dąbrowa Chełmińska	2018-2023	1 500 000	budżet gminy	-





6.3 Pola elektromagnetyczne

Tabela nr 6.3-1 Planowane zadania do realizacji w ramach POŚ w dziedzinie pól elektromagnetycznych

Obszar interwencji: Pola elektromagnetyczne						
Cel: Monitoring pól elektromagnetycznych w środowisku						
Lp.	Zadanie	Podmiot odpowiedzialny za zadanie	Planowany czas realizacji (rok rozpoczęcia – rok zakończenia)	Szacunkowy koszt realizacji zadania PLN	Źródła finansowania	Istotne ryzyka
1	2	3	4	5	6	7
Kierunek działań: Monitoring pól elektromagnetycznych w środowisku						
1	Prowadzenie ewidencji źródeł promieniowania elektromagnetycznego	WIOŚ Bydgoszcz	zadanie ciągłe	zadanie realizowane w ramach obowiązków służbowych		-
2	Instalacja wskaźnika natężenia pola elektromagnetycznego na terenie gminy	Gmina Dąbrowa Chełmińska	2018-2023	25 000	budżet gminy	-
Kierunek działań: Wykorzystanie planowania przestrzennego do zapobiegania niewłaściwej lokalizacji źródeł pól elektromagnetycznych						
3	Wprowadzenie zapisów do MPZP określających bezpieczne, ze względu na promieniowanie, sposoby użytkowania terenów wzdłuż nadziemnych linii elektroenergetycznych	Gmina Dąbrowa Chełmińska	zadanie ciągłe	zadanie realizowane w ramach obowiązków służbowych		-
4	Uwzględnianie zasad ograniczenia w użytkowaniu terenu położonego w zasięgu promieniowania elektromagnetycznego ze stacji przekaźnikowych telefonii komórkowej	Gmina Dąbrowa Chełmińska	zadanie ciągłe	zadanie realizowane w ramach obowiązków służbowych		-



6.4 Gospodarowanie wodami

Tabela nr 6.4-1 Planowane zadania do realizacji w ramach POŚ w dziedzinie gospodarowania wodami

Obszar interwencji: Gospodarowanie wodami						
Cel: Dążenie do osiągnięcia właściwych standardów wód powierzchniowych i podziemnych pod względem jakości poprzez ich ochronę						
Lp.	Zadanie	Podmiot odpowiedzialny za zadanie	Planowany czas realizacji (rok rozpoczęcia – rok zakończenia)	Szacunkowy koszt realizacji zadania PLN	Źródła finansowania	Istotne ryzyka
1	2	3	4	5	6	7
Kierunek działań: Dążenie do osiągnięcia właściwych standardów wód powierzchniowych i podziemnych pod względem jakości poprzez ich ochronę						
1	Monitorowanie jakości cieków wodnych	WIOŚ Bydgoszcz	zadanie ciągłe	zadanie realizowane w ramach obowiązków służbowych		-
2	Monitorowanie jakości wód podziemnych	WIOŚ Bydgoszcz	zadanie ciągłe	zadanie realizowane w ramach obowiązków służbowych		-
3	Konserwacja rowów melioracyjnych stanowiących własność gminy	Gmina Dąbrowa Chełmińska	2018-2023	50 000	budget gminy	-
Kierunek działań: Zapewnienie wszystkim mieszkańcom miasta odpowiedniej jakości i ilości wody do picia						
4	Monitorowanie zasobów wód podziemnych	WIOŚ Bydgoszcz	Monitorowanie zasobów wód podziemnych	zadanie realizowane w ramach obowiązków służbowych		-
5	Badanie wody przeznaczonej do spożycia	WIOŚ Bydgoszcz	zadanie ciągłe	zadanie realizowane w ramach obowiązków służbowych		-



6.5 Gospodarka wodno-ściekowa

Tabela nr 6.5-1 Planowane zadania do realizacji w ramach POŚ w dziedzinie gospodarki wodno-ściekowej

Obszar interwencji: Gospodarka wodno-ściekowa						
Cel: Zapewnienie wszystkim mieszkańcom miasta odpowiedniej jakości i ilości wody do picia						
Lp.	Zadanie	Podmiot odpowiedzialny za zadanie	Planowany czas realizacji (rok rozpoczęcia – rok zakończenia)	Szacunkowy koszt realizacji zadania PLN	Źródła finansowania	Istotne ryzyka
1	2	3	4	5	6	7
Kierunek działań: Rozwój i modernizacja sieci wodociągowej i kanalizacyjnej						
1	Skanalizowanie miejscowości: Strzyżawa, Wałdowo Królewskie, Boluminek, Otowice	Gmina Dąbrowa Chełmińska	2018-2023	b.d.	RPO WK-P 2014-2020, PROW, NFOŚiGW, budżet gminy	Zakres i termin realizacji zadania w części uzależniony jest od pozyskania środków unijnych
2	Wykonanie drugiego przejścia kanalizacji sanitarnej przez rzekę Wisłę w Mozgowinie	Gmina Dąbrowa Chełmińska	2018-2023	b.d.		
3	Rozbudowa i przebudowa sieci wodociągowej	Gmina Dąbrowa Chełmińska	2018-2023	b.d.		
4	Dotacja dla mieszkańców inwestujących w przydomowe oczyszczalnie ścieków	Gmina Dąbrowa Chełmińska	2018-2023	b.d.		
5	Budowa i przebudowa kanalizacji deszczowej w miejscowości Dąbrowa Chełmińskiej i Ostromecku (osiedle Zabasta)	Gmina Dąbrowa Chełmińska	2018-2023	b.d.		
6	Wykonanie wodociągów wg wniosków mieszkańców i przedsiębiorców, w tym wymiana sieci wodociągowej w ul. Bazowej w Dąbrowie Chełmińskiej	Gmina Dąbrowa Chełmińska	2018-2023	b.d.		



6.6 Zasoby geologiczne

Tabela nr 6.6-1 Planowane zadania do realizacji w ramach POŚ w dziedzinie zasoby geologiczne

Obszar interwencji: Zasoby geologiczne						
Cel: Ochrona, rekultywacja i właściwe wykorzystanie istniejących zasobów glebowych						
Lp.	Zadanie	Podmiot odpowiedzialny za zadanie	Planowany czas realizacji (rok rozpoczęcia – rok zakończenia)	Szacunkowy koszt realizacji zadania PLN	Źródła finansowania	Istotne ryzyka
1	2	3	4	5	6	7
Kierunek działań: Ochrona zasobów glebowych						
1	Zgłaszanie do Dyrektora Okręgowego Urzędu Górniczego przypadków nielegalnej eksploatacji kopaliny	Gmina Dąbrowa Chełmińska	2018-2023	działanie bezkosztowe	-	-
2	Uzgadnianie koncesji geologicznych na wydobywanie kopaliny w odniesieniu do Studium lub miejscowego planu zagospodarowania terenu	Gmina Dąbrowa Chełmińska	2018-2023	działanie bezkosztowe	-	-
3	Opiniowanie decyzji ustalającej kierunek i zakończenie rekultywacji terenu poeksploatacyjnego	Gmina Dąbrowa Chełmińska	2018-2023	działanie bezkosztowe	-	-
4	Wydawanie decyzji o usuwaniu odpadów z miejsc do tego nie przeznaczonych, np. z dawnych wyrobisk, nie objętych decyzją rekultywacyjną	Gmina Dąbrowa Chełmińska	2018-2023	działanie bezkosztowe	-	-

6.7 Gleby

Tabela nr 6.7-1 Planowane zadania do realizacji w ramach POŚ w dziedzinie gleb

Obszar interwencji: Gleby						
Cel: Ochrona, rekultywacja i właściwe wykorzystanie istniejących zasobów glebowych						
Lp.	Zadanie	Podmiot odpowiedzialny za zadanie	Planowany czas realizacji (rok rozpoczęcia – rok zakończenia)	Szacunkowy koszt realizacji zadania PLN	Źródła finansowania	Istotne ryzyka
1	2	3	4	5	6	7
Kierunek działań: Zapobieganie degradacji gleb						
1	Rekultywacja gleb zdegradowanych	właściciele gruntów, przedsiębiorcy	zadanie ciągłe	b.d.	środki własne	-



6.8 Gospodarka odpadami i zapobieganie powstawaniu odpadów

Tabela nr 6.8-1 Planowane zadania do realizacji w ramach POŚ w dziedzinie gospodarowanie odpadami

Obszar interwencji: Gospodarowanie odpadami i zapobieganie powstawaniu odpadów						
Cel: Minimalizacja ilości powstających odpadów, wzrost wtórnego wykorzystania i zapobieganie powstawaniu odpadów						
Lp.	Zadanie	Podmiot odpowiedzialny za zadanie	Planowany czas realizacji (rok rozpoczęcia – rok zakończenia)	Szacunkowy koszt realizacji zadania PLN	Źródła finansowania	Istotne ryzyka
1	2	3	4	5	6	7
Kierunek interwencji: Prawidłowa gospodarka odpadami komunalnymi						
1	Identyfikacja i likwidacja „dzikich” składowisk odpadów	Gmina Dąbrowa Chełmińska	2018-2023	b.d.	budżet gminy	-
Kierunek interwencji: Sukcesywne likwidowanie wyrobów i odpadów zawierających azbest						
2	Demontaż azbestu i unieszkodliwianie odpadów z azbestu	Gmina Dąbrowa Chełmińska	2018-2023	b.d.	budżet gminy, NFOŚiGW, środki własne mieszkańców	-
3	Inwentaryzacja i uaktualnienie Programu usuwania azbestu i wyrobów zawierających azbest na terenie Gminy Dąbrowa Chełmińska	Gmina Dąbrowa Chełmińska	2018-2020	20 000	budżet gminy	-
Kierunek działań: Wykorzystanie uprawnień kontrolnych organów ochrony środowiska						
4	Kontrole przedsiębiorców w zakresie gospodarowania odpadami	WIOŚ w Bydgoszczy	zadanie ciągle	zadanie realizowane w ramach obowiązków służbowych		-
Kierunek działań: Właściwe planowanie przestrzenne						
5	Wskazywanie w MPZP terenów pod zabudowę techniczno-produkcyjną oraz pod infrastrukturę techniczną, w tym pod gospodarkę odpadami	Gmina Dąbrowa Chełmińska	zadanie ciągle	zadanie realizowane w ramach obowiązków służbowych		-



6.9 Zasoby przyrodnicze

Tabela nr 6.9-1 Planowane zadania do realizacji w ramach POŚ w dziedzinie zasoby przyrodnicze

Obszar interwencji: Zasoby przyrodnicze						
Cel: Ochrona i wzrost różnorodności biologicznej i krajobrazowej oraz doskonalenie systemu obszarów prawnie chronionych						
Lp.	Zadanie	Podmiot odpowiedzialny za zadanie	Planowany czas realizacji (rok rozpoczęcia – rok zakończenia)	Szacunkowy koszt realizacji zadania PLN	Źródła finansowania	Istotne ryzyka
1	2	3	4	5	6	7
Kierunek działań: Realizacja przedsięwzięć mających na celu ochronę dziedzictwa przyrodniczego						
1	Inwentaryzacja pomników przyrody i użytków ekologicznych	Gmina Dąbrowa Chełmińska, RDOŚ Bydgoszcz	zadanie ciągle	zadanie realizowane w ramach obowiązków służbowych		-
2	Prace ochronne oraz pielęgnacyjno-sanitarne na pomnikach przyrody	Gmina Dąbrowa Chełmińska	zadanie ciągle	zadanie realizowane w ramach obowiązków służbowych		-
3	Utrzymanie zieleni miejskiej (prace związane z konserwacją i utrzymaniem zieleni miejskiej wraz z kosztem zakupu materiału roślinnego)	Gmina Dąbrowa Chełmińska	zadanie ciągle	zadanie realizowane w ramach obowiązków służbowych		-



6.10 Świadomość ekologiczna mieszkańców, edukacja ekologiczna, udział społeczeństwa

Tabela nr 0-1. Planowane zadania do realizacji w ramach POŚ w dziedzinie świadomość ekologiczna mieszkańców, edukacja ekologiczna, udział społeczeństwa

Obszar interwencji: Świadomość ekologiczna mieszkańców, edukacja ekologiczna, udział społeczeństwa						
Cel: Podniesienie świadomości ekologicznej mieszkańców						
Lp.	Zadanie	Podmiot odpowiedzialny za zadanie	Planowany czas realizacji (rok rozpoczęcia – rok zakończenia)	Szacunkowy koszt realizacji zadania PLN	Źródła finansowania	Istotne ryzyka
1	2	3	4	5	6	7
Kierunek działań: Edukacja ekologiczna mieszkańców						
1	Akcje edukacyjne mające na celu uświadamianie społeczeństwa w zakresie: szkodliwości spalania odpadów w paleniskach domowych, korzyści płynących z podłączenia do scentralizowanych źródeł ciepła, termomodernizacji, promocja nowoczesnych niskoemisyjnych źródeł ciepła i inne	Urząd Gminy Dąbrowa Chełmińska	zadanie ciągłe	b.d.	budżet miasta, WFOŚiGW, organizacje i stowarzyszenia ekologiczne	-
Kierunek działań: Zapewnienie mieszkańcom informacji na temat stanu środowiska						
2	Udostępnianie informacji o środowisku zgodnie z ustawą dnia 3 października 2008 r. o udostępnianiu informacji o środowisku i jego ochronie, udziale społeczeństwa w ochronie środowiska oraz o ocenach oddziaływania na środowisko	Urząd Gminy Dąbrowa Chełmińska, WIOŚ, RDOŚ	zadanie ciągłe	zadanie realizowane w ramach obowiązków służbowych		-
Kierunek działań: Zapewnienie aktywnego udziału społeczeństwa w działaniach na rzecz ochrony środowiska						
3	Konsultacje społeczne przedsięwzięć oraz dokumentów miejskich z wiązanych z oddziaływaniem na środowisko	Urząd Gminy Dąbrowa Chełmińska	zadanie ciągłe	zadanie realizowane w ramach obowiązków służbowych		-



6.11 Zagrożenie poważnymi awariami

Tabela nr 6.11-1. Planowane zadania do realizacji w ramach POŚ w dziedzinie zagrożenia poważnymi awariami

Obszar interwencji: Zagrożenie poważnymi awariami						
Cel: Ograniczenie ryzyka wystąpienia poważnych awarii oraz minimalizacja ich skutków						
Lp.	Zadanie	Podmiot odpowiedzialny za zadanie	Planowany czas realizacji (rok rozpoczęcia – rok zakończenia)	Szacunkowy koszt realizacji zadania PLN	Źródła finansowania	Istotne ryzyka
1	2	3	4	5	6	7
Kierunek działań: Realizacja zadań zmniejszających ryzyko wystąpienia poważnej awarii						
1	Budowa monitoringu i systemu alarmowania straży pożarnej i mieszkańców o zagrożeniu	OSP Dąbrowa Chełmińska	2018-2023	500 000,00	WFOŚiGW, budżet gminy, dotacja UE	Zakres i termin realizacji zadania w części uzależniony jest od pozyskania środków unijnych
2	Modernizacja obiektów OSP, garaże, pomieszczenia socjalne, sale szkoleniowe, sale rekreacyjno-sportowe, plac manewrowy, pomieszczenia magazynowe	OSP Dąbrowa Chełmińska	2018-2023	30 000,00	WFOŚiGW, budżet gminy, dotacja UE	-
3	Zakup sprzętu i środków do neutralizacji niebezpiecznych substancji chemicznych	OSP Dąbrowa Chełmińska	2018-2023	75 000,00	WFOŚiGW, budżet gminy, dotacja UE	-
4	Modernizacja punktu alarmowania	OSP Dąbrowa Chełmińska	2018-2023	15 000,00	budżet gminy, sponsorzy	-
5	Współdziałanie władz gminy z właściwymi podmiotami w zakresie ratowania życia i zdrowia obywateli w przypadku wystąpienia klęsk żywiołowych, wypadków drogowych, awarii technicznych oraz innych miejscowych zdarzeń	Gmina Dąbrowa Chełmińska	zadanie ciągle	zadanie realizowane w ramach obowiązków służbowych	-	-
6	Prowadzenie działań informacyjnych i prewencyjnych mających na celu zwiększenie bezpieczeństwa publicznego wśród mieszkańców	Gmina Dąbrowa Chełmińska	zadanie ciągle	zadanie realizowane w ramach obowiązków służbowych	-	-
7	Zapobieganie klęskom żywiołowym		zadanie ciągle	zadanie realizowane w ramach obowiązków służbowych	-	-
8	Kontrola przewozów substancji niebezpiecznych	Inspekcja Transportu Ruchu Drogowego	zadanie ciągle	zadanie realizowane w ramach obowiązków służbowych	-	-



6.12 Monitoring

Tabela nr 6.12-1. Planowane zadania do realizacji w ramach POŚ w dziedzinie monitoringu

Obszar interwencji: Monitoring						
Cel: Zapewnienie sprawnego wcielania w życie założeń POŚ						
Lp.	Zadanie	Podmiot odpowiedzialny za zadanie	Planowany czas realizacji (rok rozpoczęcia – rok zakończenia)	Szacunkowy koszt realizacji zadania PLN	Źródła finansowania	Istotne ryzyka
1	2	3	4	5	6	7
1	Aktualizacja i raport z wykonania Planu gospodarki niskoemisyjnej dla Gminy Dąbrowa Chełmińska	Gmina Dąbrowa Chełmińska	2018-2020	15 000,00	budżet gminy	-
2	Raport z wykonania programu ochrony środowiska dla Gminy Dąbrowa Chełmińska za lata 2018-2019, 2020-2021, 2022-2023	Gmina Dąbrowa Chełmińska	2019-2023	12 000,00	budżet gminy	-
3	Sprawozdania z wykonania Programu ochrony powietrza	Gmina Dąbrowa Chełmińska	2018-2020	nie dotyczy	nie dotyczy	-

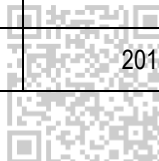



7 System realizacji programu ochrony środowiska

7.1 Zarządzanie wdrażaniem Programu

Skuteczność z jaką będą osiągane cele przedstawione w POŚ zależy będzie w dużej mierze od systemu zarządzania jego realizacją oraz zasobów finansowych, niejednokrotnie związanych z dofinansowaniem ze środków unijnych.

Z formalnego punktu widzenia odpowiedzialność w zakresie osiągania celów programu spoczywa na Wójcie Gminy Dąbrowa Chełmińska. Na poziomie operacyjnym za realizacją zadań własnych odpowiadać będą poszczególne biura i jednostki gminne.

Wdrażanie POŚ polegać będzie na:

- wykonaniu zadań własnych planowanych do przeprowadzenia w ramach POŚ,
- współpracy z podmiotami i instytucjami ochrony istotnymi z punktu widzenia skuteczności i efektywności realizacji celów programu (m.in. WIOŚ, RDOŚ, RZGW Urząd Marszałkowski, Wojewódzki Fundusz Ochrony Środowiska i Gospodarki Wodnej),
- prowadzeniu edukacji ekologicznej i innych działań mających na celu podnoszenie poziomu świadomości ekologicznej mieszkańców,
- współpracy z mieszkańcami Gminy oraz organizacjami pozarządowymi działającymi na jej terenie w celu zapewnienia osiągnięcia celów POŚ,
- monitorowaniu realizacji zadań własnych oraz zaplanowanych przez inne podmioty (prywatne i publiczne, niezależne od Urzędu Gminy) prowadzące działania i inwestycje w zakresie ochrony środowiska poprzez sporządzanie raportów z realizacji programu.



7.2 Monitoring

Zgodnie z art. 18 ust. 2 ustawy Prawo ochrony środowiska, organ wykonawczy gminy sporządza co 2 lata kalendarzowe raporty z wykonania programu ochrony środowiska, które przedstawia się Radzie Gminy.

Ocena realizacji programu polega na monitorowaniu zmian w wielu wzajemnie powiązanych strefach. System monitorowania w celu uzyskiwania kompatybilnych informacji w skali regionu powinien uwzględniać następujące działania:

- zebranie danych liczbowych,
- uporządkowanie, przetworzenie, analiza zebranych danych,
- przygotowanie raportu,
- analiza porównawcza,
- aktualizacja.

W celu kontroli nad terminową realizacją zadań określonych w niniejszym programie zaleca się dokonywanie analizy realizacji zadań Programu z uwzględnieniem wskaźników zestawionych w poniższej tabeli.



Tabela nr 7.2-1. Zestawienie wskaźników realizacji POŚ

Lp.	Wskaźnik	Jednostka	Wartość wskaźnika (2016r., 2017 r.)	Wartość docelowa do 2020	Źródło pozyskania danych
1	2	3		4	5
Jakość powietrza i ochrona klimatu					
1	Klasa jakości powietrza według oceny rocznej (benzo(a)pirenu), PM10, benzen, arsenu, ozonu	klasa jakości powietrza	C	A	WIOŚ
2	Liczba budynków użyteczności publicznej poddanych budowie, rozbudowie, termomodernizacji	szt.	-	>10	UG
3	Liczba budynków komunalnych, mieszkalnych poddanych termomodernizacji	szt.	-	>100	UG
4	Długość zmodernizowanych dróg publicznych	km	b.d.	wzrost	GDDKiA
5	Długość wybudowanych ścieżek rowerowych	km	19,9	wzrost	UG
6	Liczba obiektów zrewitalizowanych	szt.	b.d.	wzrost	UG
7	Liczba nowopowstałych i zmodernizowanych punktów oświetlenia ulic	szt.	b.d.	wzrost	UG
8	Liczba instalacji OZE zamontowanych w budynkach prywatnych	szt.	b.d.	wzrost	UG
Zagrożenia hałasem (w tym komunikacja)					
10	Liczba działań kontrolnych przeprowadzonych w funkcjonujących przedsiębiorstwach pod względem oceny zachowania przepisów dotyczących hałasu	liczba przeprowadzonych kontroli	b.d.	Porównanie do roku poprzedzającego, wg potrzeb	UG
11	Ilość wybudowanych ekranów akustycznych	szt.	b.d.	wzrost	UG
12	Długość zmodernizowanych dróg publicznych	km	b.d.	wzrost	GDDKiA
13	Długość wybudowanych dróg publicznych	km	b.d.	wzrost	GDDKiA
14	Długość wybudowanych ścieżek rowerowych	km	0	wzrost	UG
Pola elektromagnetyczne					
15	Liczba dużych źródeł emisji pól elektromagnetycznych	szt.	b.d.	Porównanie do roku poprzedzającego	UG
16	Poziom pól elektromagnetycznych w wybranych obszarach: Lipniki, ul. Malinowa 10	V/m	0,54	spadek	WIOŚ
Gospodarowanie wodami					
17	Stan jakości jednolitych części wód powierzchniowych: - Wisła od dopł. z Sierzchowa do Wdy, - Fryba, - Dopływ z Siemonia, - Górny Kanał od Strugi Łysomickiej do ujścia.	Dobry-Zły	Zły, Zły, Zły, Dobry.	Dobry, Dobry, Dobry, Dobry.	WIOŚ
18	Liczba rowów melioracyjnych poddanych melioracji	szt.	0	>0	UG
19	Liczba opracowanych/zaktualizowanych planów operacyjnych ochrony przed powodzią	szt.	0	1	UG



Tabela nr 7.2-1. Zestawienie wskaźników realizacji POŚ

Lp.	Wskaźnik	Jednostka	Wartość wskaźnika (2016r., 2017 r.)	Wartość docelowa do 2020	Źródło pozyskania danych
1	2	3		4	5
Gospodarka wodno-ściekowa					
20	Liczba skanalizowanych miejscowości	szt.	b.d.	5	UG
21	Liczba działań w zakresie rozbudowy i przebudowy sieci wodociągowej	szt.	0	>0	UG
22	Długość czynnej sieci kanalizacyjnej	km	40,2	wzrost	GUS
23	Liczba nowych przyłączy wodociągowych	szt.	0	wzrost	GUS
24	Liczba nowych przyłączy kanalizacyjnych	szt.	0	wzrost	GUS
25	Ludność korzystająca z sieci kanalizacyjnej	%	30,6	wzrost	GUS
26	Liczba wybudowanych przydomowych oczyszczalni ścieków	szt.	b.d.	wzrost	UG
Zasoby geologiczne					
27	Liczba przeprowadzonych kontroli podmiotów prowadzących eksploatację	szt.	b.d.	Porównanie do roku poprzedzającego	UG
Gleby					
28	Udział gruntów wymagających rekultywacji	%	0	0	UG
Gospodarowanie odpadami i zapobieganie powstawaniu odpadów					
30	Masa odebranych odpadów zmieszanych – ogółem	Mg	2 043,44	spadek	UG
31	Dopuszczalny poziom masy odpadów komunalnych ulegających biodegradacji przekazywanych do składowania w stosunku do masy tych odpadów wytworzonych w 1995 r.	%	0	0	UG
32	Poziom recyklingu, przygotowania do ponownego użycia następujących frakcji odpadów komunalnych: papieru, metali, tworzyw sztucznych i szkła	%	33	>50	UG
33	Poziom recyklingu, przygotowania do ponownego użycia i odzysku innymi metodami innych niż niebezpieczne odpadów budowlanych i rozbiórkowych	%	100	>70	UG
34	Ilość usuniętego azbestu i wyrobów zawierających azbest	Mg	210 511	1 534 330	UG
35	Inwentaryzacja i uaktualnienie Programu usuwania azbestu i wyrobów zawierających azbest na terenie Gminy Dąbrowa Chełmińska	szt.	-	1	UG
36	Liczba zlikwidowanych dzikich wysypisk śmieci	szt.	b.d.	100% zlokalizowanych przypadków	UG
Zasoby przyrodnicze i zabytki					
37	Liczba kontroli przestrzegania przepisów o ochronie przyrody w trakcie gospodarczego wykorzystywania zasobów i składników przyrody	szt.	b.d.	>1	RDOŚ
38	Liczba wykonanych inwentaryzacji pomników przyrody	szt.	0	1	UG



Tabela nr 7.2-1. Zestawienie wskaźników realizacji POŚ

Lp.	Wskaźnik	Jednostka	Wartość wskaźnika (2016r., 2017 r.)	Wartość docelowa do 2020	Źródło pozyskania danych
1	2	3		4	5
39	Stopień wykorzystania środków na cele związane z utrzymaniem zieleni	%	b.d.	100	UG
Świadomość ekologiczna mieszkańców, edukacja ekologiczna, udział społeczeństwa					
40	Liczba przeprowadzonych kampanii informacyjno-edukacyjnych	szt./rok	b.d.	Porównanie do roku poprzedzającego	UG
41	Procent liczby mieszkańców objętych działaniami edukacji ekologicznej	%	b.d.	100	UG
Zagrożenie poważnymi awariami					
42	Liczba działań kontrolnych przeprowadzonych w funkcjonujących przedsiębiorstwach pod względem przeciwdziałania poważnym awariom	liczba przeprowadzonych kontroli	b.d.	Porównanie do roku poprzedzającego	WIOŚ
43	Liczba zarejestrowanych zakładów zwiększonego i dużego ryzyka wystąpienia poważnych awarii przemysłowych	liczba zakładów	0	Porównanie do roku poprzedzającego	UG





Spis tabel, rysunków

Spis tabel

Tabela nr 3-1 Powierzchnia gminy w podziale na sposób użytkowania	20
Tabela nr 3-2 Sołectwa I wieś Gminy Dąbrowa Chełmińska	20
Tabela nr 3-3 Wykaz największych firm na terenie gminy Dąbrowa Chełmińska	22
Tabela nr 3-4 Zasoby mieszkaniowe w latach 2013-2016 – wskaźniki. Źródło: GUS.	23
Tabela 3-5 Stan ludności zamieszkującej w gminie Dąbrowa Chełmińska	23
Tabela nr 4.1.2-1 Klasy strefy kujawsko-pomorskiej dla poszczególnych zanieczyszczeń, uzyskane w ocenie w latach 2013-2017 dokonanej z uwzględnieniem kryteriów ustanowionych w celu ochrony zdrowia (kryterium –poziom docelowy)	25
Tabela nr 4.1.2-2 Wykaz wydanych w latach 2014-2016 decyzji środowiskowych dla inwestycji na terenie gminy	26
Tabela nr 4.4-1 Charakterystyka JCWP	34
Tabela nr 4.4-2 Charakterystyka JCWPd w obrębie gminy Dąbrowa Chełmińska	37
Tabela nr 4.5-1 Zużycie wody na terenie gminy Dąbrowa Chełmińska w latach 2013-2017	41
Tabela nr 4.5-2 Realizacja budowy odcinków sieci sanitarnej i przyłączy na terenie gminy Dąbrowa Chełmińska w latach 2013-2014	42
Tabela nr 4.5-3 Istniejące przepompownie na terenie gminy Dąbrowa Chełmińska	43
Tabela nr 4.5-4 Dane dotyczące gospodarki ściekowej na terenie gminy Dąbrowa Chełmińska w latach 2013-2017	43
Tabela nr 4.6-1 Wykaz złóż kopalin na terenie Gminy Dąbrowa Chełmińska	46
Tabela nr 4.8.1-1 Masa odebranych od mieszkańców odpadów komunalnych w latach 201-2017	51
Tabela nr 4.8.1-2 Wymagane i uzyskane poziomy odzysku i recyklingu w latach 2015-2017	52
Tabela nr 4.9.1-3 Ilościowe zestawienie wyrobów zawierających azbest w poszczególnych obrębach gminy Dąbrowa Chełmińska	53
Tabela nr 4.8.1-4 Masa wyrobów zawierających azbest zinwentaryzowanych, unieszkodliwionych i pozostałych do unieszkodliwienia na terenie gminy Dąbrowa Chełmińska	53
Tabela nr 4.9.1-1 Wykaz pomników przyrody na terenie gminy Dąbrowa Chełmińska	63
Tabela nr 4.9.1-2 Wykaz użytków ekologicznych na terenie gminy Dąbrowa Chełmińska	65
Tabela nr 4.9.4-1 Wykaz zarejestrowanych obiektów zabytkowych na terenie gminy Dąbrowa Chełmińska	71
Tabela nr 4.9.4-2 Wykaz zespołów i obiektów nieruchomych ujętych w gminnej ewidencji zabytków	72
Tabela nr 5-1 Analiza SWOT - obszar interwencji: Jakość powietrza i ochrona klimatu	79
Tabela nr 5-2 Analiza SWOT - obszar interwencji: Zagrożenia hałasem (w tym komunikacja)	80
Tabela nr 5-3 Analiza SWOT - obszar interwencji: Pola elektromagnetyczne	80
Tabela nr 5-4 Analiza SWOT - obszar interwencji: Gospodarowanie wodami	80
Tabela nr 5-5 Analiza SWOT - obszar interwencji: Gospodarka wodno-ściekowa	81
Tabela nr 5-6 Analiza SWOT - obszar interwencji: Zasoby geologiczne	81
Tabela nr 5-7 Analiza SWOT - obszar interwencji: Gleby	81
Tabela nr 5-8 Analiza SWOT - obszar interwencji: Gospodarowanie odpadami	82
Tabela nr 5-9 Analiza SWOT - obszar interwencji: Zasoby przyrodnicze i zabytki	82
Tabela nr 5-10 Analiza SWOT - obszar interwencji: Zagrożenia poważnymi awariami	82
Tabela nr 5-11 Analiza SWOT - obszar interwencji: Świadomość ekologiczna mieszkańców, edukacja ekologiczna, udział społeczeństwa	82
Tabela nr 6.1-1 Planowane zadania w ramach POŚ w dziedzinie jakości powietrza i ochrony klimatu	85
Tabela nr 6.2-1 Planowane zadania do realizacji w ramach POŚ w dziedzinie zagrożenia hałasem (w tym komunikacja)	89
Tabela nr 6.3-1 Planowane zadania do realizacji w ramach POŚ w dziedzinie pól elektromagnetycznych	90
Tabela nr 6.4-1 Planowane zadania do realizacji w ramach POŚ w dziedzinie gospodarowania wodami	91
Tabela nr 6.5-1 Planowane zadania do realizacji w ramach POŚ w dziedzinie gospodarki wodno-ściekowej	92
Tabela nr 6.6-1 Planowane zadania do realizacji w ramach POŚ w dziedzinie zasoby geologiczne	93
Tabela nr 6.7-1 Planowane zadania do realizacji w ramach POŚ w dziedzinie gleb	93
Tabela nr 6.8-1 Planowane zadania do realizacji w ramach POŚ w dziedzinie gospodarowanie odpadami	94
Tabela nr 6.9-1 Planowane zadania do realizacji w ramach POŚ w dziedzinie zasoby przyrodnicze	95



Tabela nr 6.10-1. Planowane zadania do realizacji w ramach POŚ w dziedzinie świadomość ekologiczna mieszkańców, edukacja ekologiczna, udział społeczeństwa.....	96
Tabela nr 6.11-1. Planowane zadania do realizacji w ramach POŚ w dziedzinie zagrożenia poważnymi awariami...	97
Tabela nr 6.12-1. Planowane zadania do realizacji w ramach POŚ w dziedzinie monitoringu.....	98
Tabela nr 7.2-1. Zestawienie wskaźników realizacji POŚ	100

Spis rysunków

Rysunek nr 3-2 Położenie gminy Dąbrowa Chełmińska w powiecie bydgoskim	22
Rysunek nr 4.4-1 Położenie gminy Dąbrowa Chełmińska na tle Głównych Zbiorników Wód Podziemnych	37
Rysunek nr 4.6-1 Lokalizacja złóż na terenie gminy (Źródło: https://geolog.pgi.gov.pl)	47
Rysunek nr 4.9.1-5 Obszary Natura 2000 na terenie gminy Dąbrowa Chełmińska.....	61
Źródło: http://geoserwis.gdos.gov.pl/mapy/	61
Rysunek nr 4.9.2-1 Najbliższe korytarze ekologiczne zlokalizowane w granicach gminy Dąbrowa Chełmińska	68

